廣州民國日報

社址廣州市光復中路柒拾玖號

編輯部自動電話壹壹捌弍〇
經理部自動電話壹〇陸柒伍

第拾肆年　第肆弍叁號
今日出紙肆大張　零售小洋伍分

總理遺囑

余致力國民革命凡四十年其目的在求中國之自由平等積四十年之經驗深知欲達到此目的必須喚起民衆及聯合世界上以平等待我之民族共同奮鬥現在革命尚未成功凡我同志務須依照余所著建國方略建國大綱三民主義及第一次全國代表大會宣言繼續努力以求貫澈最近主張開國民會議及廢除不平等條約尤須於最短期間促其實現是所至囑

本報價目（郵費在內）

	本市	外埠 國內日本朝鮮	外洋	香港澳門
一月	一元二毫	一元四毫	四元五毫	三元
半年	六元二毫	七元八毫	二十六元	十八元
全年	十二元	十五元	五十二元	三十六元

本報廣告部啓事

本報為便利各廣告登戶及增加廣告効能起見特聘定美術專家隨時義務幫忙各廣告登戶設計各種美術圖案或繪畫不取分文務求達到盡善盡美為目的敬希欲登本報廣告者注意

中國國民黨廣東省黨部通告

訓字第二號　查九月九日為總理第一次起義紀念日凡我民衆自當熱烈舉行以崇景仰茲定於九月九日上午九時在中山紀念堂召開各界紀念大會凡我黨員務須一律出席參加各機關團體學校各派代表五人依時出席誠恐通告或有未周用特登報週知希依時出席為要

黃慕松啓事

慕松承乏省政府主席就職之始迭承各方友好推薦賢才竿牘重煩舊交遠至惟粵省民力久殫亟資蘇息用人弗事紛更政費正籌緊縮杜陵廣厦有志未能燕昭築臺期之異日如有在省市旅中守候錄用者希即先行返旆倘機借重容再禮延謹布歉忱諸希諒察　九一五申

招考書記通告

本處現擬招考書記十名凡年在十歲以上四十歲以下品行端正身體健全無惡疾及不良嗜好而文理通順及書法端正願意應考者可先到本處收發處領取報名單將個人經歷分繕楷書行書各二百字須註明姓名住址一併封交收發處查收（註明考試書記字樣）一俟審查合格再行榜示定期考試科目如下（一）黨義（問答）（二）公牘（文言或白話文均可）所有取錄各員並應覓取現任薦任以上公務員一人或殷實商店填具保證書繳候派用派用後分別等級每月給予四十元至六十元之俸薪特此布告

廣東省政府秘書處啓　〇二一五申

第四路軍總司令部通告

查本路軍各部隊編餘軍官送入軍官團學員統限于本年九月十日以前赴燕塘軍官團報到聽候考驗如再逾期取銷資格幸勿自悞此佈　六四一五申

廣州市工務局招投工程

茲定於九月十五日下午二時在本局當衆開投承建大馬站內街渠道工程如有願意投承者可先到本局事務股繳交押圖銀五元取閱章程圖式屆時落票競投此佈〇　四一五申

廣東全省水陸緝私總處督察處啓事

本處奉前區處長范副處長委託清理二十五年七月三十日以前緝獲私貨獎金業經給完竣如有遺漏或因案未結而未清發者統限於九月三十日以前准各該案應領獎金人來處登記以便清發切勿逾期自誤此佈　一三申

粵漢鐵路管理局招考司電報員通告

本局現招考司電報員拾二名【報名日期】自即日起至九月十一日截止【考試日期】定九月十三日上午九時【報名及考試地點】本局駐粵辦事處有志投考者希即到黃沙本局駐粵辦事處號房取閱章程可也　一三三申

廣州嘉華銀行啓事

本行為適應顧客需求起見特增開大洋存欵戶倘蒙惠顧利息從優至本行債權存欵單未換領者尚餘少數望即到領並決定九月廿一日開投產物此佈　五一五申

粵漢鐵路改稱七站站名廣告

本路自九月一日起，黃沙站改稱廣州南站，西村站改稱廣州西站，韶州站改稱曲江站，衡州站改稱衡陽站，郴州站改稱郴縣站，通湘門站改稱武昌總站，徐家棚站改稱武昌東站。　〇一五申

第四路軍總司令部軍醫處通告

本路軍編餘衛生人員訓練班定期本月十日截止報名十三日舉行甄別試驗希各編餘醫藥人員依限來處報到為要此告　三申

第一軍証章取銷啓事

本部業經奉令結束查前頒發四方形銅質校尉官証章及盾形銅質來賓証章三種自應于本年九月一日取銷作廢特此登報週知

第一軍副官處啓　〇七

國立中央研究院公佈楊銓丁文江獎金章程

（一）本獎金為記念本院兩故總幹事楊銓丁文江而設名楊銓獎金丁文江獎金（二）楊銓獎金給予對於人文科學研究有新的貢獻者丁文江獎金給予對於自然科學研究有新的貢獻者（三）每種獎金每名額為二千元楊銓獎金自民國二十六年丁文江獎金自民國二十七年開始給予每種獎金均隔年給予一次（四）承受獎金人以中國籍而年齡在三十五歲以下者為限（五）獎金論文已刊未刊均可惟已刊者以在二年以內者為限（六）獎金論文須依其科目於該科獎金輪值之年月三十一日以前備印本或抄本六份附著作人之履歷籍貫及年齡寄交南京國立中央研究院評議會由評議會指定人員組織審查委員會評定之（七）獎金論文可由著者本人寄送或由他人推荐（八）論文評定結果於每年五月發表獎金於六月給予（九）無合格之論文時得停止給予獎金附告（一）本章程所指之人文科學包含歷史考古民族語言社會學經濟政治法律等八門自然科學包含數學物理化學天文地質地理生物等七門（二）獎金論文之已刊者以與每次正式登報公佈獎金章程之日期相隔不出二年者為限（三）著作人之年齡應有相當之證明

南京雞鳴寺路一號中央研究院總辦事處啓　三五申

西關坤維女中續招各級生

九四申

代訃

長男功桂字林一於民國廿五年八月三十日申時在海口旅次逝世恐訃不周特此訃聞

詹憲慈率孫德青泣告　八四申

復旦中學續招初中男女生

教廳立案　（一）學額初一五十名，初二一五名，初三四名，（二）報名：東山中山路本校仙鄰巷辦事處（三）試期：九月十三日（四）試場　東山本校（注意）初中部已遷入新校減收學雜費校車當川往來本校及東山口維新東直達

校長李泰初　四五申

長城中學續招新生

▲高初中一年級新生▲二三年級轉學生▲即日開始報名▲試期九月五日▲校址海珠中路▲電話一四一四七　一四申

新華職業學校招免學費生

教廳立案　土木工程科土木工程科職業班　測量科職業班建築科職業班

九月十一日考試校址廣州中華中路雲台里　校長余寧武（同仁）　四四申

中央電影攝影場

一鳴驚人偉製

第一部北伐壯史革命戰事有聲片

中央軍三千餘人參加
全國藝術界總動員

鐵血頭顱塗遍大地忠勇壯烈氣貫長虹

余仲英導演

戰士

血戰汀泗橋
是賢豪血肉的結晶

忠勇壯烈
號角一聲・伏兵盡起
冒死衝鋒・前仆後繼
腸破血流・肢斷臂折
一息尚存・忍痛殺敵
為國犧牲・死而後已
氣貫長虹

乃民族魂魄之所寄

肉搏武昌城

同場加映

航空救國獻機祝壽

中國新聞四十一號

中央陸軍教導團授旗典禮
導淮工程
世運會選出手旗授情形發
首都追悼胡主席民大會漢
班禪入蒙宣化佛活
國內時事目錄尚多不及備載

塞外風光兩本

蒙古大觀
蒙古地方人民風俗

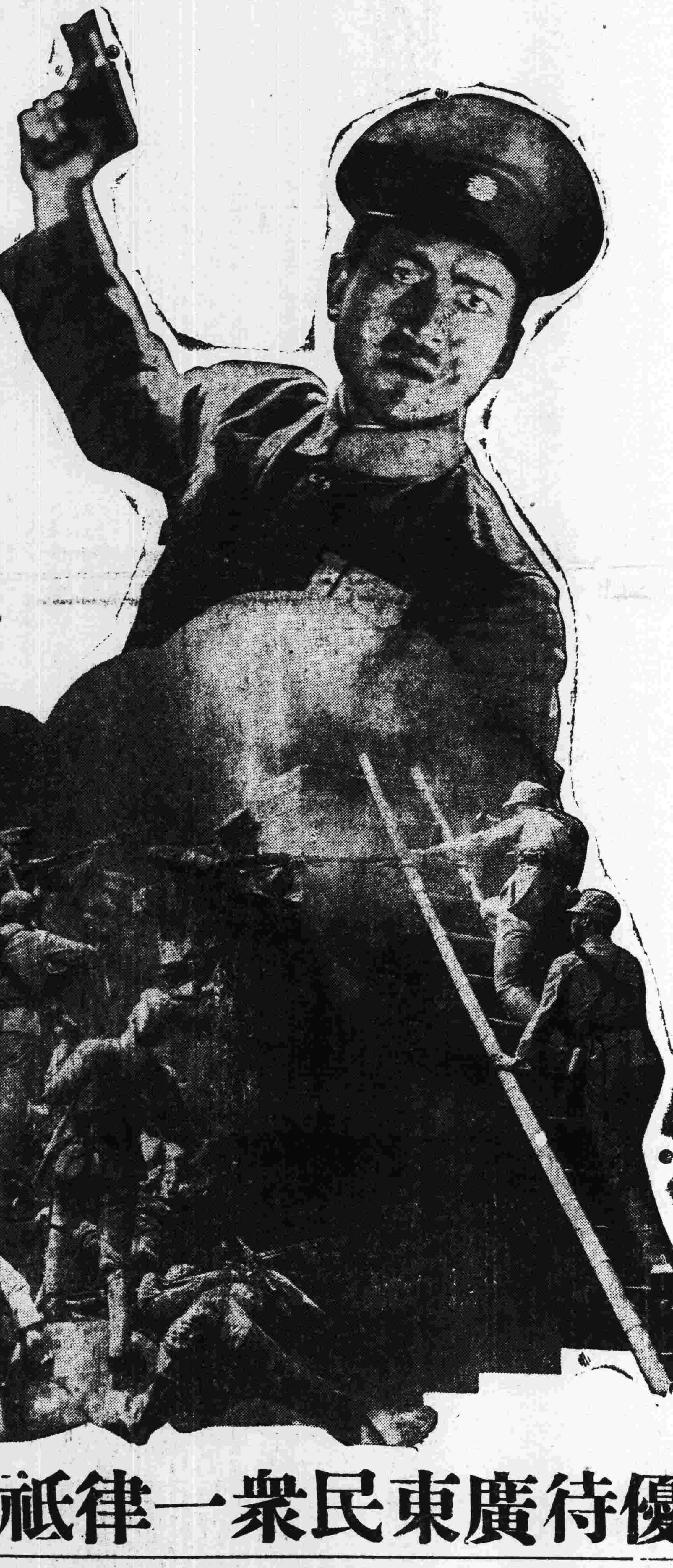

優待廣東民衆一律祗收半價

即刻定座

每日共映五場　明日首先獻映於

新華

放映時間
日場　十二時半　二時半
夜場　七時十五分　九時十五分
新生活場下午五時

券價
二毫半　五毫
一毫半　三毫　六毫

定座從速！

國選事務所 令各選區赶報公民人數
限十三日以前補發公民証 以憑審核分配候選人名額

（中央社）國民大會廣東省代表選舉總監督王應榆、昨將本省籌備國選應予注意事項、電令各區選舉監督遵照辦理、茲將各電彙誌如次、

公民証照期限發給

各區選舉監督覽、查國民大會代表選舉法施行細則第三條之規定事項、經奉國民代表選舉總事務所本年八月十八」民總字第四十三號令、准變通辦理、由各鄉鎮坊公所或聯保主任、依法造具選民册四份、一面分呈各級辦理選舉機關、一面得逕自就地宣示公衆有案、現在選舉期限轉瞬即屆、應由各縣市長依照公民宣誓登記規則第十二條之規定、尅日依式印備公民証、遵照本所第三十二號令發廣東省辦理區域選舉程序限期表內所載期限、於本月十三日以前補發公民証完竣 并依據公民宣誓登記結果、將公民人數赶先電報、以憑轉請審核分配候選人名額、至選民册仍應趕緊編造三份、呈由區監督事務所轉報、并一面轉飭各鄉鎮坊公所逕自就地宣示公衆、以利選政進行、毋稍違延、除電各縣市長遵照辦理外、合亟電仰知照、總監督王微印、

選民册准隨後補送

分送各區選舉監督均覽、現奉總事務所有酉電開、查國民大會代表選舉法施行細則第十一條、規定各區候選人、應由各該區選舉監督按照所轄各縣公民人數之比例分配、既係按照各縣公民人數爲比例、所有各縣公民宣誓登記結果、自應從速呈報、以資根據、惟查各地選民册、以趕造不及、多未呈送、致候選人名額之分配、無從審核、茲爲救濟上述困難起見、各地得依據公民宣誓登記結果、將公民人數趕先呈報、以便審核分配候選人名額、選民册准隨後補送、但須詳細核算所報人數、不得與選民確數稍有參差、以利進行、而重選政、除分電外、仰即遵照、并轉飭所屬遵照辦理、等因、除分電各市縣外、合電仰各口遵照辦理爲要、總監督王印、

候選人不足名額得舉行再次推選

各區選舉監督各縣縣長市長均覽、現奉國民大會選舉總事務所馳辰通電開、查推選候選人如不足法定名額時、茲經本所決定、得舉行再次推選、但以補推一次爲限、又得票數目最少須五票、合行電仰遵照爲要、等因、奉此、除分電外、合行電仰遵照、國民大會廣東省代表選舉總監督王印、

各職業團體選舉由總監派員開票

（一）各區選舉監督均覽、奉國選總所江電開、查職業團體選舉開票地點、選舉法及其施行細則均未明訂、茲規定各省職業選舉、由各省選舉總監督指定地點、派員開票、并由各該總監督彙集核報、除分電外、仰即遵照具要、等因、合行電仰知照、總監督王印、（二）各區選舉監督均覽、（卜署）查關於辦理自由職業團體選舉事項、業經本所編定選舉程序及期限、交由各區選舉監督事務所就近辦理、并以第三十二號訓令通飭遵照暨呈報總所在案、奉電前因、除分行外、合行電令該監督即便遵照辦理爲要、總監督王印、（三）各區選舉監督均覽、案奉國選總事務所江辰選電開、查國民大會代表選舉法施行細則第五十七條、規定各種選舉須於三日內辦理完竣等語、此項規定、應重新解釋、應作爲投票日數、除分電外、仰即遵照爲要、等因、奉此、合行電仰遵照、總監督王印、

京各界 定期追悼諾那
諾那遺灰即將運滬

（中央社南京七日電）中央委員兼西康宣慰使諾那呼圖克圖、於五月十二日在甘孜圓寂後、國府以諾那爲國捐軀、追贈護國弘化普佑法師名號、并令蒙藏會在京舉行追悼會、現蒙藏會已與諾那駐京辦事處組織籌備處、並決議於本月卅日在京第一公園舉行各界追悼大會、已函各界屆時派員致祭、諾那遺灰即將由成都起運、俟在京受各界公祭後、再運廬山安葬、

滬法租界 刼匪拒捕
斃匪一名 拿獲二名

（國際社上海專電）七日晨七時許法租界巨潑來司路劉家弄十一號許文元家、突來四盜、均持手槍、正擬叩門入內行刼、爲該宅工人發覺、急狂吹警笛高聲呼賊、匪徒見勢不佳、情急圖逃、適有西捕巡查經過、即以警笛至、匪徒竟開槍拒捕、西捕亦以手槍還擊之、盜黨散逃竄、兩匪圖向海格路而逸、適又有華捕趕至、雙方開槍互擊、匪不支退至共和汽車行門前、一匪當場被擊斃命、一匪被逃、其餘兩匪均被拿獲云、

范漢生 赴鮮就職

（中央社上海七日電）我駐朝鮮京城總領事范漢生、七日晨九時、偕夫人等、乘日輪上海丸啓程赴日、俾謁許大使後、即轉道赴鮮返任、

財部修正 裁廢苛雜審議會簡章
雜粮由下月起免征加二附費

廣東省裁廢苛捐雜稅審議委員會簡章、前經宋廳長子良呈請財部察核、茲奉孔部長八月二十九日賦字第二八四二五號指令、內開、呈暨簡章均悉、粵省捐稅紛繁、民生久困、此次該廳長秉承中央一貫政策、統籌廢除苛捐雜稅、組設審議機關、共策進行、實心任事、殊堪嘉慰、所送廣東省裁廢苛捐雜稅審議委員會簡章、除由部酌加修正准予備案外、合行檢發修正簡章三份、令仰遵照、仍將審議情形隨時報部察核、

簡章

〔一廣東省裁廢苛捐雜稅審議委員會簡章〕 第一條、廣東財政特派員公署及財政廳、爲厲行裁廢全省苛捐雜稅、特設廣東省裁廢苛捐雜稅審議委員會、（以下簡稱本會）第二條、本會審議案件如左、（一）財政部特交署廳核議各案、（二）廣東省政府暨財政特派員公署財政廳交議案、（三）各征收機關及各委員提議案、各團體及人民請議案、第三條、本會以左列各委員組織之、（一）廣東省財政特派員兼財政廳廳長、（二）粵桂閩區統稅局局長、（三）廣東緝私公署代表、（四）粵海關監督公署代表、（五）兩廣鹽運使署代表、（六）兩廣鹽務稽核所代表、（七）廣東印花菸酒稅局代表、（八）廣州市政府財政局代表、（九）廣東全省商會聯合會主席、（十）廣州市商會主席、（十一）特聘之財政經濟專家、（十二）特派員公署財政廳指定之秘書科長、第四條、本會開會時、以特派員兼廳長爲主席、以統稅局長爲副主席、第五條、本會每星期開會一次、必要時得由主席召集臨時會、第六條、本會會議時、得約有關係之機關團體選派代表列席、並得向主管機關調閱有關係之文件、第七條、本會審議案件、得由主席指定委員若干人先行審查、再行報告本會審議決定之、第八條、本會議決案件、以出席委員過半數表決行之、第九條、本會議決案件、由財政特派員公署或財政廳執行之、并將辦理情形呈報財政部暨省政府察核備案、第十條、本會因事務之需要、暫設左列各幹事、由主席調派財政特派員公署或財政廳職員兼充之、（一）主任幹事一人、掌編訂議事日程及撰擬文牘整理案卷事項、（二）紀錄幹事二人、掌報告提議案紀錄決議案及繕寫事項、（三）收發幹事一人、掌收發文件保管卷宗事項、（四）庶務幹事一人、掌布置會場管理雜務事項、第十一條、本簡章如有未盡事宜、得由主席或委員三分之一提議修改之、并呈報財政部省政府備案、第十二條、本簡章經呈報財政部暨省政府備案施行、

國府公佈 調度法警章程

（中央社南京七日電）調度司法警察章程、前由內政司法兩部會同制定經國府明令公佈、並令飭施行、司法院特訓令司法部特飭所屬一體知照、

林雲陔續請假

（中央社南京七日電）審計部長林雲陔、前因病請假赴滬就醫、現因病勢仍未痊愈、七日電監院請續假二星期、并致函審計部兩次長、請於假期內代理部務、

印學生促 世界和平
▲明年開和平會

（國際社上海七日電）據本埠復旦大學校長李登輝發表云、印度學生現亦發起世界和平大會、將于明年三月、舉行討論各國文化及政治問題、現正徵求各國參加、李氏印度友人、近亦來函請其參加、據李氏表示、現尚未能決定、屆期如時間許可、或決前往一行、

稅務員考試 九日發榜

（中央社南京七日電）財部中央直接稅籌備處七日晨口、在部召集筆試及格之稅務人員、舉行口試 由孔財長指派鄒琳 魯佩璋、李儻、高秉坊、梁敬錞等爲考委、以鄒主試、并邀請主持筆試之陳長蘅參加、下午七時許、全部竣事、定九日發榜、取錄人員、將訓練三月再分發、

明晨舉行 總理首次革命起義紀念會
—全市黨員出席參加— —地點在中山紀念堂—

（中央社）明（九）日爲總理第一次革命起義紀念日、已由省市黨部着手籌備、是日上午九時在中山紀念堂召開各界民衆紀念大會、屆時全市黨員一律出席參加、各機關團體學校各派代表五人出席、大會主席由省黨部特派員推舉、並散發告民衆書及標語口號、

禁賭會令各縣市 嚴厲禁絕賭博
庶期永滌舊汚與民更始

（中央社）廣東省禁賭委員會、昨（七）日通令各縣市長、着即將境內賭博嚴行禁絕 以期永滌舊汚、與民更始、茲錄原令如下、本省此次厲行禁賭、經廣東省政府議決實施日期及禁賭暫行條例、通飭遵照在案、現本會業於八月二十六日組織成立、負有全省禁賭督促權責、自當嚴厲執行、庶期永滌舊汚、與民更始、合將本會印就禁賭佈告令發、仰該縣（市）長即便遵照分發張貼、并仰凜遵法令、對於境內賭博、嚴行禁絕 毋得容縱玩忽、致干重咎、仍將奉文日期及遵辦情形報查、此令、委員長羅卓英、副委員長陳誠余漢謀、委員曾養甫宋子良王應榆史延程、

禁烟賭會 昨開會議

（南風社）省府主席羅卓英、以本省禁烟禁賭、正在積極辦理、爲促進會務、特於昨（七）日分別召集各該禁烟禁賭委員開會、共策進行、是日上午十時、禁烟委員陸嗣曾鍾榮光何春帆、張化如等均到出席、至十二時許散會、聞各委員對于「禁毒條例」與「調驗公務人員規則」一等、認爲亟須早日實行、而各縣禁烟分會、既限本月十五日前成立、則對非公務人員之「普通調驗條例」、亦宜在十五日前公佈、特交主任秘書郭冠杰辦理、至第三次禁賭會議、係於昨晚七時舉行、議案俟整理後發表、聞準令明日請空軍指揮部派機到各縣市散發禁賭標語傳單云、

湘防空演習 宣傳週開幕

（中央社長沙七日電）湘防空演習宣傳週、昨（七日）開幕、在教育會址舉行民衆大會、宣傳隊接片宣傳、

鄂省黨部 新特派員宣誓
中央派何成濬監督

（中央社漢口七日電）鄂省黨部 新任特派員彭國鈞、七日上午八時、舉行宣誓就職禮、中央派何成濬代表監督、到楊永泰、高 涵 及省黨部設計委員職員、及省府委員等、共四百餘人、由何成濬主席、領導舉行紀念週儀式、繼由彭宣誓次由何成濬致訓、楊永泰致詞、末由彭致答詞、攝影而散

中懲會發表 懲戒案四宗

（中央社南京七日電）中懲會七日發表懲戒案四起 （一）冀玉田縣長何璜先、因不蝕賬款敲詐包商案應不受理（二）晉遼縣長馮漢賢王之俊等、因違法殃民等情案、馮降 級改叙 王降一級改叙、（三）蘇靖江縣長李晉芳因濫權違法案 減月俸百分之十、期間三月、（四）[illegible]淮北中正場場長[illegible]營私舞弊案、減月俸百分之二十、期間二月

何輯五張志韓 補行宣誓

（中央社貴陽七日電）會黔省府紀念週、何輯五、張志韓、補行宣誓就職典禮、[illegible]同監督、并致訓詞、略謂、本省教育經費、已增至年九十萬、以後應充實內容、改良教制、旋由張代表答詞、禮成

經委會電孔 防護堤工

（中央社南京七日電）經委會七日晨電孔祥熙、速飭各工段加緊防護 免生重災、

昨日中樞兩紀念週 張羣報告蓉案
馮玉祥有懇切演講

（中央社南京七日電）中央七日晨八時舉行第四十次總理紀念週、到中委葉楚傖、陳公博、方覺慧、方治、張厲生、張羣、陳紹寬、周佛海、褚民誼、陳樹人、郭家彥、周啓剛、石瑛、甘乃光、李宗黃、蔣作賓、麥斯武德、張貞、經亨頤等、及全體工作人員、共約七百餘人、張羣主席、領導全體行禮後、并報告成都事件、先說明事變起因、繼敘述事變經過、復說明處理方法、謂政府對於此事、決以坦白誠懇態度、在最短時間內謀適當之解決云、

國府七日晨八時半舉行總理紀念週、到馮玉祥、經亨頤、陳紹寬、陳其采等、暨國府及各院部會職員共約四百餘人、由馮副委員長主席、領導行禮後、并即席報告「無敵國外患者國恒亡」、至九時四十分始詞畢散會、

津日僑 籌迎崛內

（中央社天津七日電）新任駐津日總領崛內干城、八日晚可由青抵津、即正式就職、日僑定十日舉行歡迎會、又[illegible]九日已由長春乘機返津、定十日交代後赴滬

蔣委員長 奬魯大昌部

（中央社蘭州七日電）蔣委員長以新編第十四師魯大昌部、堅守岷城、故特奬洋四千元 用資鼓勵、黎澤圖遊擊北竄之匪、極爲得力、竄擾漳縣障內各區小股、均不能立足、

比使紀佑穆 入京謁當局辭行
張外長等設宴餞行

（中央社南京七日電）比使紀佑穆來京辭行、七日晨、由滬乘車到達、即赴使館休息、旋於上午十一時半到外部謁張羣、徐謨、陳介、分致辭行詞、中午褚民誼宴餞、中比友誼會下午五時、舉行茶會、歡送、張外長晚八時、在部設宴餞送、紀使赴宴後、當晚返滬、十日將輪歸國、

川各廳長委員 宣誓就職

（中央社成都七日電）川省委兼民廳長嵇祖佑、兼建廳長盧作孚、兼教廳長蔣志澄、省委杜文淵、七日上午八時、在省府大禮堂舉行宣誓就職典禮、中央特派劉湘代表監督、省府全體工作人員均參加、行禮如儀後、繼由劉致訓詞、嵇盧蔣杜宣讀誓詞、至九時禮成散會、

教部續辦 國語速記班

（中央社南京七日電）教部國語推行會國語速記講習所、已呈准教部、在京續辦七屆、招生額定五十名、十九日起報名、廿一日開課、

省黨部函軍政機關 飭屬保護視察員

（中央社）省黨部以各區視察員業定十日出發、特於昨日分函四路軍總司令部、綏靖署、省政府、請飭屬保護、中央黨部常委陳立夫、定今（八）日上午一時、在省黨部分別召見各視察員指示一切、

京農本局 下週開創立會
政府撥款即可領到

（中央社南京七日電）實部籌設之農本局、定下週在京召開創立會及理事會、該局本年政府應撥付之固定資金六百萬元、即可領到、銀行界應担負之合放資金六百萬元、現亦經接洽齊整、聞該局成立後、首要工作、將從事於全國倉庫網之設置 蓋我國農產品、向極散漫、既不易集中、亦不易流通、該局倉庫網設置後、各地農民、均可將農產品自由交存倉庫內、由倉庫給予憑單、凡農民持此存單、均可向各地銀行抵押、俾使農產商品化、更由商品化進而達到證券化、則呆滯之農村金融、將可由此變爲活躍、

冀察政會 嚴厲禁毒

（中央社北平七日電）冀察當局、決於明年起、嚴厲禁毒、凡打嗎啡吸食毒品者、一律判處死刑、前曾訓令各省市縣府擴大宣傳、七日復發告民衆書、說明禁毒意義、并曉諭民衆、勿自投羅網、

安南舉行 商品展覽
請我參加

（中央社南京七日電）安南商會籌備本年內舉行之十三次商品展覽會、茲請我國參加、實部頃特通令粵桂濵各縣商會、轉知商人、如有特產物品、務于十一月前送會參加、

時人行踪

張嘉璈（中央社上海七日電）張嘉璈偕鐵部總務司長謝英士等行四人、七日晨乘特快車赴杭、再循杭江鐵路至南昌轉道粵漢路視察全線工程、

吳鼎昌（中央社安慶七日電）實業部長吳鼎昌六日晨八時、偕安徽建設廳長劉貽燕等、乘汽車赴桐城舒城合肥等縣、視察合作事業、再行轉蕪湖回京、

傅汝霖（中央社南京七日電）傅汝霖、李儀祉、七日晨乘輪赴漢、轉往[illegible]視察堵口工程、據隨行記者稱、[illegible]堵口、可於兩月內順利完工、其他險工現已防護得宜、今後當不致再生險象、李氏于此次視察堵堤後、將赴長江各堤攷察、對於長江全部水利發展、將擬具根本計劃呈中央採行、

導淮會徵收 船閘運貨捐

（中央社南京七日電）財部准導淮委會函請、主持開辦淮陰船閘運貨捐、現正積極籌備、俟依法定程序完成征收手續、即可實現開徵、

中央衛生署長 劉瑞恒丁憂北返
對今後粵省衛生行政 主側重傳染病之預防
伍連德赴汕籌設檢疫所

（本報專訪）中央衛生署長劉瑞恆、上週奉蔣委員長電召來粵、外間知者甚鮮 記者昨因事走訪光華大學教授戴恩瑞博士、因悉劉氏於昨晚乘佛山輪赴港、趕乘德郵船北返、本市醫學會爲之餞別於南國酒家。記者於九時半趕至佛山輪、得見劉氏與衛生署許秘書長暨檢疫處長伍連德等叩以來粵任務觀感及其怱怱北返之由。承發表談話如次、

劉氏談話

此次奉蔣委員長電召來粵、辦理軍務與視察廣東衛生行政事宜、原擬作相當時期之逗留、詎五日突接北平來電、謂家嚴辭世、至爲哀慟、因向委座請假奔喪、經蒙賜允、得盡孝思、故怱怱就道、計抵粵一週、爲時至暫、無若何具體意思發表、唯各種醫藥街招、觸目皆是、足徵廣東人民疾患需求甚殷、據醫界同人談語中所得、今後廣東衛生行政、似須側重傳染病之嚴厲預防與取締云云、劉氏旋并介紹與該署海港檢疫處處長伍連德相見、因輪將啓碇、伍氏畧謂廣州檢疫所經籌劃就緒、廈門亦經着人前往接收、此行隨劉署長到港後、即轉汕籌設汕市海港檢疫所云、

節約運動實施辦法（二）
由廿一日起至下月十八止 規定各種工作分四週推行

惜時

甲、項目、（一）提倡早起早睡、1.一般民衆之起床時間、（1）春夏秋三季上午六時前、（2）冬季上午七時前、（操夜間特殊職務及有特殊情形者例外）2 一般商店之開市時間、（1）春夏秋三季上午七時前、（2）冬季上午八時前、（營特殊業務者例外）3 一般民衆之就寢時間、每日以下午十時爲閉市適當時間、1.娛樂場所停止營業時間下午十二時以前一律停止、

（二）嚴守工作及約會時間、1.嚴守工作時間之公約、（1）各機關學校及社團之工作人員、每日須對錶一次、（各地有午砲及標準鐘者、即照午砲及標準鐘對正、無者則照各該工作地點之時鐘對之）（2）工作時間須絕對遵守、不遲到、不早退、（3）各該主管人員首應以身作則爲屬下之表率、2.嚴守約會時間之公約、（1）約會時間、（公共集會及私人約會均屬之）須絕對遵守時間、不遲到不早退不失約（2）約、因故不能到會者、須事先通知、（3）公共集會須準時開會、宣佈開會後立將簽到簿收起、另設遲到簿（4）約會因故遲到者、到會時須向主席報告遲到理由、因故早退者、須徵求主席同意、始能退席、（三）勸禁類似賭博之娛樂、1.禁止賭博、除法律已有規定外、凡公務員學生及一般家庭、爲惜時起見、應戒除類似賭博之娛樂辦法、（一）關於提倡早起早睡者、1.在總宣傳週內、作競約會時間勸禁類似賭博之娛樂及利用餘暇各項者包括在內）印發傳單標語、2.函知各工廠在惜時運動實施週內一律開放早汽笛 或籌放早砲、并函知地方機關通知各汽車司機、在午後十二時後午前五時前嚴制放響、（二）關於嚴守工作及約會時間者、1.函請政府機關擇通衢、地點設置新生活標準鐘、2.函請各機關學校及社團將本週內集會次數及與會者到退情形作成紀錄、以備檢查、（三）關於初禁類似賭博之娛樂者、1.公務員學生及一般家庭、應戒除類似賭博之娛樂、如發見有此類情事、得函知其機關學校予以處分、3.函請司法或公安機關、在實施週內定期焚燬已沒收之賭具、任衆觀覽、

廣西問題解決後
白崇禧定一週內來粵
行營去電詢確期將派機往接
黨軍政各界屆時開大會歡迎

（本報專訪）蔣委員長以李白對中央既已表示服從、桂局問題、已兵不血刃而解、即由國府明令改委李宗仁爲桂綏靖主任、白崇禧爲軍委會常務委員、而以黃紹雄復主浙政、同時並令西江各路及湘黔邊境接近桂邊之部隊、由六日起分別撤退、梧州各報得接和平解決確息、爭出號外、商民聞訊、莫不額首稱幸、紛紛鳴炮致慶、歡忭若狂、且見桂人渴望和平反對內戰之一斑、至白崇禧經向二大員表示、俟中央解決桂局明令下後、即來粵晉謁蔣委員長、相偕晉京、就軍委會常委職、昨白氏復電粵當局、遲於本星期內來粵、現此間已去電白氏、告以我方撤兵情形、並詢其來粵確期、屆時由行營派機往接、又聞黨軍政各界、以白氏能服從中央、擁護統一、不失爲一愛國軍人、屆時將開大會歡迎云、

孫科發表談話

（國際社上海專電）立法院長孫科、七日晨在寓接見記者、對廣西問題和平解決、表示欣慰、孫氏謂李德鄰、白健生兩先生、能顧全大局、接受和平、此實爲國家之幸事、現問題既告解決、今後唯有辦理軍隊之改編、財政之整理等問題、尤以金融問題、整頓桂幣、爲刻不容緩之事、至關于政治方面、本無問題、桂省府主席當無變動、仍由黃旭初繼任、且桂省政治建設等之訓練、固極有成績、堪爲全國模範、白健生如能早日入京共襄國事時、實爲吾所企望云、

（中央社北京七日路透社電）參加此間世界和平會議之中國代表團、已有電致桂省當局、請彼等消滅內戰之威脅、

建川橋本任冀察政會顧問
宋定明日歡宴橋本
△△△
桑原訪陳中孚商談

（中央社北平七日電）日駐屯軍參謀長橋本羣、七日晨九時半由津來平、擬謁此間當局、作到任後之拜會、稍留即返津、宋哲元定八日晚六時設宴爲橋本洗塵、

（中央社北平七日電）日駐張北特務機關長桑原、日前來平、七日晨十時訪陳中孚、有所晤談、又日兵百十名七日晨九時半由津來平、

（中央社東京六日路透電）據都新聞今日預測、前第二野戰重砲聯隊指揮橋本大佐、將被聘爲冀察政委會軍事顧問長、又前大阪軍區指揮某中將、將被聘爲該會最高政治顧問、按兩員均於二二六軍變後、自在役軍官名冊內除名、但日前日本該派復大舉活動、故料兩人將爲該運動中之重要人物、

（中央社東京六日專電）據悉天津華北駐屯軍推舉前第四師團司令建川美次中將、及橋本次郎上校、分任命察政委會最高政治及軍事顧問、按建川橋本二氏爲第一預備軍、最近謠傳於八九月分別調入組織、從事公開政治活動、故上述消息、尤堪特別注目也、

津東大風雨 山洪暴發
房屋被淹甚多

（國際社天津專電）昨日津東大風雨、山洪暴發、上游決口四丈、水勢泛濫、兩岸農界房屋、淹沒無算、唐山陸河水漲五尺、市街內風雨甚猛、皆被水浸、六日風雨猶未稍息、房屋被淹者甚多、電話電線全數吹毀、交通斷絕、

炸川江險灘
財部計劃

（國際社南京專電）關於炸毀川江險灘事、稅務司已擬具詳細計劃、主張設立專管機關、集中財力人力、積極進行、定三年內完工、已呈財政部、俟批准後、即可實施動工、

成都事件將開始交涉
川樾入京期即可決定
滬日使官邸昨開會

（中央社上海七日電）日駐京總領須磨、六日午後、由京飛抵滬、即謁見川越大使、川越當於當晚在大使官邸召開會議、駐滬海陸軍武官等、均出席、首由須磨報告在京與張外長折衝經過、及我當局對該案所抱之態度、繼由川越說明外務省訓令之方針、嗣即討論向我政府交涉步驟、至晚十時許始散、須磨於七日晨九時、再謁川越繼續會商、並請示一切後、即於七日晚、乘夜車晉京、再度與我外交當局接洽、至川越行期、大致俟此次接洽後、即可決定云、

（同盟社上海七日電）關于成都事件、日本政府之訓電已於五日到滬、日中上京與張外交部長、川越大使、將于一二日開始正式交涉、

（同盟社上海七日電）關於成都事件、有日外相之訓令于六日晚到達日大使館、正式交涉將從此開始、川越大使、爲欲期瞭解國民政府對于本事件之真意與態度起見、特招須磨總領事來滬、有所諮詢、兩宮陸軍武官與中原海軍武官亦不久由京來滬、以訓令爲中心、昨正式交涉最後之會商、公畢、須磨總領事兩宮中原兩武官、擬即返京、進行折衝準備、川越大使、則不日與[illegible]同進京云、（同盟社上海六日電）

國選總所制定
區選舉注意事項
對皖所發疑義去電解釋
滬職業候選人明日開票

（中央社南京七日電）國選總所解答皖選舉總監督所詢疑義云、現充職業團體之職員法律上、既無不得當選區域選舉代表之限制、自應認爲能當選爲區域選舉之代表、

（中央社南京七日電）國選總所、爲使各省市明瞭區域選舉步驟、特制定區域選舉應注意事項、通令各省市總監督知照、茲誌應注意事項六點如次、（一）公民宣誓登記辦竣時、應即呈報總所、並據以選送選民冊、如造冊需時、可先將各縣登記總數列報、繕送名冊、但須注意兩者數目相符、（二）公民宣誓登記辦竣後、應即依施行細則第十一條分配名額、此項分配、必須根據公民登記結果、不能以人口概數計算、民額分配後、應即呈報總所審核、並可一面公告、（三）候選人推出後、各區監督、應即依法審查其資格、並將審查結果、列冊報告總監督轉報總所核定、（四）候選人決定後、各區監督、應即遴具候選人名冊、由總監督彙轉總所、至省府簽注意見、應另行簽送、不得混而爲一、（五）其他省市事務所組織規程第七條規定、應報告總所各事項、應注意呈報區選舉事務所職員姓名總冊、亦應呈報、不得遺漏、（六）所有呈報文電簿冊、應將區域選舉、與職業選舉各別辦理、以便分別審核呈轉、

（中央社上海七日電）滬市職業團體國大代表候選人、定本月九日在市黨部、禮堂舉行（滬會在內）工商二組同時開票、

我國國聯代表辦事處
專門委員暫行法
…外部製定公佈…

（中央社南京七日電）外部近制定國聯全權代表辦事處設置專門委員暫行辦法、以部令公布、原文如下、第一條、國際聯合會全權代表辦事處、設專門委員若干、受辦事處處長之指揮監督、分別掌管國際聯合會所主辦之左列專門問題之研究事項、（一）法律、如國際聯合會盟約之運用解釋、及修改事項、大會、行政院、秘書廳、所辦之條約、及法律事項、國際法庭公斷、及其他解決國際爭議事項、編纂國際公私法事項屬之、（二）經濟、如國際貿易、及國際銀行、世界金融、各種財政經濟事項屬之、（三）軍事、如軍縮會議、及其他軍事事項屬之、（四）交通、如技術合作、交通運輸問題委員會事項、及國際聯合會所屬各種交通、鐵路、航海、郵電、會議等事項屬之、（五）衛生、如衛生禁烟救災等事項屬之、（六）勞工、如國際勞工局所主辦各事項、及其他國際勞工問題之、他如禁奴禁娼等社會問題、亦應附帶包括在內、第二條、專門委員由外交部派充之、第三條、專門委員之任用、準用及轉職等事項、關於駐外使館人員之規定、第四條、專門委員得就其主管事項、與外交部主管司科、直接洽商、但仍須隨時報告辦事處處長、

滬體育專校
開始招生

（中央社上海七日電）滬市立體育專校籌備業已就緒、校長由吳市長自兼、並派方萬邦爲教務處主任、宋人章爲總務處主任、現已開始招生、報名者極爲踴躍、

滬閘北
破獲賭窟

（國際社上海專電）昨六日下午四時半、閘北警察房、據報謂有日人與華人在閘北中興里五十三號、秘密開設大賭窟、輸贏甚大、警房據報後、立即派大批警員、會同日本領事署人員、同往搜捕、先將賭窟包圍、然後由員警即屏進入、當場捕獲開賭日人及華人黃輝芬等兩名、及其他男女賭徒十二名、除一日人交由日領署人員帶署核辦外、餘犯共十三名、均一併拿往警察房、訊問後即轉閘北警察分局備案究辦、

財部嚴禁
捲菸漏稅

（中央社南京七日電）財部以捲菸稅、爲中央歲入重要部份、近查各地手工私捲、恣意製銷、足見主管機關疏忽職務、現爲維護稅源、特令飭各區稅務局、及統稅局[illegible]漏稅捲菸、[illegible]舉、以懲效尤、

京工人福利會
電慰蔣委員長
溽暑遠征力謀統一
緬懷勛勞彌深景仰

（中央社南京七日電）京工人福利委員會七日電蔣委員長云、廣州探呈蔣委長鈞鑒、我公溽暑遠征、不避艱辛、親蒞百粵、力謀統一、奠國家於磐石、解生民之倒懸、緬懷勛勞、彌深景仰、本會僅代表京市工界、謹致敬、藉表微忱、伏乞垂察、京市工人福利委員會、叩陽（七日）

孔財長暢談
整理粵財政經過
中央粵分行在籌設中

（國際社上海七日電）財政部長孔祥熙、昨六日在中央銀行接見記者、發表重要談話、首謂、整理粵省財政、使與全國重改革幣制統一、以前粵當局之幣制、不遵中央法令、濫發毫券、以遂私利、發行總額達二萬四千九百五十八萬元之鉅、現金準備、大約僅百分之四十三、而前粵當局發表之準備金已有一萬二千一百萬元、現國人多以洞悉其奸、足證不確定、故中央爲安定市面金融、體恤粵民起見、特決發行粵省金融公債一萬二千萬元、湊足現金準備項下作補充及之四成保證準備、以符法定、而關於地方財政方面、則實行禁賭並裁減苛捐條例、以蘇民困、支出部份、以節流爲主、節制雖非急要之點、均加重編廿五年度省預算、呈部核定施行、至中央銀行籌設粵分行事、已派定中央銀行澳門分行鍾鍔赴粵籌設、至於我全國金融、自受世界關起經濟恐慌、影響所至、中間幾淪於破產、而國民生活程度之高、亦已達沸點、自去歲政府改革幣制、國家信用、因此益臻鞏固、金融亦趨安定、此實爲可欣慰者也、談至此、孔氏已呈疲倦之色、記者遂辭出、

今年雨水勻調
各地豐收

（國際社上海專電）本年氣候適度、雨水調勻、各地山棉、新棉即將上市、均告豐收、冀魯等省棉花產量甚豐、在四五百萬担以上、惜受日商所控制、以致華商無法前往購取、以至於陝皖豫鄂等省穀棉大熟、較往年增加數倍、華商原料可無缺乏之虞、

有田歡宴許芝森
會商英日協調
賀武赴滬籌迎許氏

（同盟社東京七日電）有田外相、擬利用新駐華英大使休格生氏來日機會、決于八日於官邸歡宴休氏、及駐日英大使克萊夫氏、以中國問題爲中心、對于英日協調及理解作無隔意之會談、

（中央社上海七日電）英大使館代辦賀武、偕秘書梅那德、七日晨乘滬平通車抵滬、籌備歡迎英大使許芝森、

冀察當局宣佈
設稽查總處真相
負責稽查陸上私貨
與海關職權無衝突

（中央社北平七日電）此間當局、七日公佈設立冀察稽查總處真相、略謂、近來私貨充斥、市面大受影響、經數度討論、認爲緝私方面、固應嚴厲風行、惟懲漏之私貨、勢不能任其自由銷售、爲兼顧事實與環境計、以期補救、其稽查總處、僅在稽查已經上陸之私貨、與海關方面職務並無衝突、俟稽私得有妥善辦法、私貨無從上陸、則該處自無存在之必要、故該處設立、實係臨時性質、確無另立新稅則之事、所傳八分之收稅一節、亦未有此項規定云、

竄渭源匪
全被擊退

（中央社蘭州七日電）數日來隴南方面、匪勢已殺、匪竄渭源臨洮、散匪完全擊退、並俘獲七十名、解至蘭垣、俘匪多係十餘歲兒童、盡皆鳩形垢面、疲憊不堪、據隴南來人談、此次朱蕭賀股匪越過岷縣北竄者爲數甚少、鎗支子彈尤極缺乏、所至之處、即脅迫民衆驅作前鋒、虛張聲勢、攻取城地、匪軍中由川康被匪威脅而來之壯丁亦極夥、千里奔馳、怨聲載道、倘國軍予以迎頭痛擊、不使有休息機會、必可一鼓殲滅、

蕭同茲等
一行抵滬

（中央社上海七日電）中委蕭同茲、監委劉侯武、中國銀行經理貝淞蓀、交部電政司長溫毓慶、及歐陽駒、黃鎮球、朱暉日等一行、七日下午五時半同乘柯立芝總統輪、由港抵滬、到埠歡迎者、有俞鴻鈞、朱昌年、蔡勁軍、葉宗敬等多人、蕭氏預定在滬作二三日勾留、即行返京、貝談、粵省現已通行大洋、惟仍以小洋爲本位、至於小洋之兌價、則已平穩、溫談、本人此次南下、係考察電政、粵省過去電政殊屬腐敗、俟將視察所得、呈部報告後、再謀徹底改善、滬粵無線電話、粵省電台[illegible]築中、尚未竣工云、

鄂省府
大辦公廳
月底竣工

（中央社漢口七日電）鄂省府自一月一日合署辦公後、以房屋所限、各廳處難集中一署、而仍分科分室辦公、現大辦公廳工程月底可竣、各廳處定十月一律遷入新廈集中辦公、

渝筑航線
正式復航

（中央社上海七日電）中航公司渝筑線、前因貴陽機場欠完備、暫行停航、現該機場已修理完竣、渝筑線定八日起、正式復航、

永定河水暴漲
水與堤平極危險
劉郁馥發表談話

（中央社北平七日電）永定河務局長劉郁馥談、永定河水六日漲達一丈二尺、流勢洶湧、水與堤平、入夜情勢、更爲危險、幸沿河各段、防範得力、材料亦尚豐富、稍有塌陷、即時補合、故幸皆未出特殊險上、七日晨七時、退落一尺、惟溜勢尚湍急、如上游不再降雨、方有續落希望、否則危險仍未減也、

大家努力禁絕賭博
曾市長昨晨在擴大紀念週報告

主席、各位同志、今日兄弟担任紀念週報告、想廣東目前重要之禁賭問題、提供各位及全省同胞參考、廣東省政府此次秉承中央意志、遵照中央命令、自九月一日起禁絕全省各種賭博、設立禁賭委員會、負此專責、明訂嚴厲禁賭法律、表示最大之決心、永遠禁絕、實行以來、已及一週、在此一週之中、聞許多嗜賭之徒、尚在相法潛往澳門或沙面聚賭、而社會不甚明瞭賭博爲害之人、亦曾向當局要求不予完全禁絕、即十分贊成禁賭人士亦不免懷疑、以爲廣東賭禍根深蒂固、是否可以徹底禁絕、禁賭之後、應提倡何種事業、以轉移社會之風氣、改善人民之生活、尚待研究、關於此點、兄弟要鄭重提出、請我全體同志全省三千萬同胞注意、即對此禁絕賭博一事、應有明白深切之認識、並應共同努力、贊助政府徹底禁絕、此數十年賭博之禍害、才能根本剷除、如我全體同志全省同胞、以爲禁賭是政府之事、不認清禁賭與人民之關係、則禁絕賭博一事、不容易徹底、亦難期迅速收效、今日兄弟特將政府何以決心禁賭、賭博爲害吾全省同胞究到何種程度、提出來貢獻於全省同志、全省同胞、賭博最大之禍害、可分五點、

（一）賭博破壞國民經濟　各位知道、國民經濟之繁榮發達、不外兩種原因、一種是增加生產、一種是減少消費、生產多而消費少、經濟自能繁榮發達、然而賭博之性質、剛與之相反、賭博之人、專想不勞而獲、不肯勤事生產、而消費方面、則極端浪費、幸而賭勝、以爲儻來之財、不知愛惜、不幸賭負、則以爲賸餘之物、嘗之孤注盡擲、而盡情浪費、所以賭博之害、可以摧毀全體人民之經濟、或以爲賭博可以繁榮市面、茶樓酒館、藉此可以熱鬧、不知此非真正之繁榮、譬之吸食鴉片、一時似乎提起精神、不知只有消耗而無補益、終必形消骨立、促及壽命、今欲恃賭博繁榮市面、無殊吸鴉片而想強健身體、廣東原爲財富之區、其所以成今日之民窮財盡、賭博爲害、乃其最大原因、

（二）賭博墮落國民道德　賭博性質、不但想不勞而獲、且時時刻刻設法損人利己、想以他人之錢落入自己囊中、此種自私自利之行爲、實足使整個國民道德日趨墮落、日趨下流、其理至明、

（三）賭博損害國民身體　嗜賭之徒、不顧身體、不分晝夜、起居不時、飲食無節、身體因之衰弱、精神因之萎靡、影響民衆之健康、實匪淺尠、

（四）賭博阻礙社會進步　社會一切事業、全靠民衆不斷努力、才有進步、才有成功之望、嗜賭之人、則根本不想做事、根本不肯努力、故社會賭博成風、可使一切事業、無由進步、

（五）賭博影響社會秩序　賭博之人、有錢則浪費、使社會趨於奢侈、無錢則生不正當之企圖、甚至流爲盜賊、擾亂社會秩序、

以上各點、爲賭博最大之禍害、大家試一檢查廣東情形、即可證實前言之不謬、近年人民日趨窮困、人心日趨委靡、道德日見墮落、秩序日見紛亂、人民嗜博成習、實爲最大原因、現在要問我全省同胞、是不是願意常在此生活窮困、道德墮落、秩序混亂中過生活、如果大家想振作向上、改良社會、改善生活、則必一致努力徹底禁絕各種賭博、永除此博賭之大害、

賭博之爲害社會、有如上述、現在再將組成社會之各種份子所受賭博之影響、加以分析、社會之組織、以前分爲士農工商、而所受賭博之害、尚有人民半數之婦女、讀書人必須用腦力、有腦力、耗於賭博、自無精神與時間努力職責、研究學問、農人種田、全靠朝夕勞動、才有收穫、今好賭博、亦必至田畝荒蕪、推之工人、必專心於工作、其出品方能增加、成績方能精良、商人必時刻策劃、其營業方能發達、盈利方能優厚、婦女嗜賭、受害更大、一切治家之責、既已擱置腦後、即教育子女、亦無暇顧及、社會之進步與改良、全恃組成社會之各種份子、各能努力其本身之職業、今大家從事賭博、則不但拋棄自己之責任、且必至破壞社會、危害社會、使人心和趨墮落、社會將腐敗、其關係之大有如此、今後希望社會之改良進步、先希望組成社會之各種份子、各盡其責、要大家努力於本身之職務、非禁絕此危害社會之賭博不可、原來賭博之害、過去並非不知、徒以政府無此決心、且視爲有利可圖、致任其遺害至今、現在政府受命中央來解除粵民之痛苦、增進粵民之福利、已下最大決心、剷除此賭博之大害、希望全體同志、全省同胞、共同努力、一致協助、使此項禁令、徹底實行、從現在狀況看來、廣東全省賭博之禁絕、已有絕對把握、欲求迅速禁絕、徹底永遠禁絕、尚須於積極方面、提倡良善之事業與風俗、今後我全體同志應做之工作、亦有下列四點、

第一、要推行新生活運動、使大家知言語行爲、應合乎禮義廉恥、能努力推行新生活、則無禮無義無廉無恥之賭博、不禁而自絕、現在新生活運動已推行全國、而廣東一省、尤爲重要、如能普遍推行、則賭博之風、自可根本剷除、

第二、要努力國民經濟建設、領導全省同胞、努力各種生產事業、解決人民生計、發達地方經濟、希望盡量宣傳、努力提倡、如人民有正當之收入、生活不生恐慌、則賭博亦易禁絕、

第三、要提倡勞働服役、遵照中央法令、於農事之暇、實行征工、從事改良水利、開墾荒地等增加生產之工作、人能習於勤勞、對于賭博一類不良習慣、亦易戒除、

第四、要注意國民軍事訓練、全省人民個個有軍事之常識、一方可以鍛鍊身體、一方可養成有組織有紀律之民衆、

希望大家除努力禁賭之外、提倡實行上述四點、使人民覺悟嗜賭之害、個個振作向上、革新奮發、廣東受賭博之害、已七十餘年、以前雖有禁令、行之不能徹底、不能持久、直至今日、才有真正禁絕之望、今政府既下最大決心、並已有切實之辦法、只要全省三千萬同胞、認清政府之用意、贊助政府之政策、視政府之事如自己之事、同時努力實行新生活、實行經濟建設、實行勞動服役、實行軍事訓練、賭博之害、一定可以禁絕、國民經濟、一定可以日趨繁榮、國家民族、一定可以復興、

教廳立案 思思中學招高初中一年級免費男女生 (1)高中一十名以初中會考及格爲限 (2)初中一十名以市立小學畢業爲限 (3)其餘中小學各級投考生隨到隨考 (4)校址：德宣路中山紀念堂前 膳宿俱備 ○三一申

教廳立案 廣中中學(原名廣東中學)招高中一年免學費生 三十名，資格：初中畢業會考及格；高初中小學幼稚園續招新生隨時試驗。校址：中華北路尾，小學幼稚園中華中路學宮街 五四五中

聖心中學日新小學續招新生 高中初中小學各年級均有學額報名從速膳宿均備 (試期九月十三日(校址大新路) 三四申

立案 文德路 文德學校 招男女生 一升高中班 凡曾在初中一二年級修業者可入此班 一升初中班 曾任小學私塾讀書四五年者可入此班 課程注重黨義中英數理化史地等科 注重速成 本校開辦九載，畢業學生考入中學者凡數千人(開始報名)(膳宿俱備) 多發講義 三一申

立案 文德路 文德學校 英數專科夜班 招男女生 初級：適宜於初中一年級學生補習 中級：適宜於初中二三年級學生補習 高級：適宜於高中一年級生補習 全發講義 注重速成 三三申

省立 順德農業職業學校 展期續招免費新生 膳宿俱備 報名即日起試期九月十二日試場及報名處廣州珠光路興中中學(中華中學) 校長譚葆廉 ○四申

潔芳女中招高中免費生 本校現因赴滬羅募得捐欵特擴充高中免費學額十名凡經初中畢業有志來學者從速報名「校址」惠福西路「考期」九月九日其他各級照章續招． 三三申

大中中學增加學額 定九月十二日續考高初中一新生及各級轉學生閱章報名處小北路尾正校 搾粉街分校 九二申

教廳立案 仲元中學續招新生 校址文德路(班別)高初中一年級新生高初中二三年級轉學生(報名日期)九月五日起至十一日止(考試日期)九月十二日上午八時接收整理委員鄧士采 六二申

教廳立案 知行中學招高初中男女生 (班別)高初中一年級高初中春秋季各級轉學生(試期)九月十三日(校址)(一)廣大路一巷(二)盤福路尾(膳宿俱備章程函索即寄) 二二申

廣大附中續招新生 高初中一年級男女生各級轉學生 (試期)九月十日(校址)文德路 七二申

山南畫社國畫科招生 取閱章處越華路擇仁里本社電話一二二九八 主任教師盧振寰趙浩公 三二申

日習半時 兩月已成功 其博速記函授社招生 函索簡章附郵票即寄 社址惠福西路米市街會城巷九號二樓 二二申

東南日語講習所招 第九屆日夜高初級班男女學員九月十日開課兩個月畢業本所以最新教授法速成學者確能翻譯書報兼聘桑島先生專授會話所址大南路百廿七號二樓 ○二申

廣州日文專修館招生 九月廿日開學。三個月畢業。閱章報名處：惠福東路廿八號二樓(大佛寺前大華洋服店三樓)本館。 五二申

省立長沙師範學校在廣州招男女生 (一)班額：師範班及簡易師範新生各一班 (二)考試日期九月十一日 (三)報名及考試地點：維新中路千頃中學 九一申

教廳立案 建國中學續招男女生 (一)新校舍落成美洲華僑捐贈免費學額尚有多名 (二)班別：初中及附小各年級生 (三)試期九月九日 (四)校址德宣路粵秀街(即中山紀念堂右側) (五)膳宿俱備 九一申

日語專修班招生 本屆定九月九日(星期三)開課三個月畢業能切實繙譯日本文書籍有志者請到廣大路二巷三號三樓閱章報名 關德寅 八一申

西村美華中學暨附小招男女生 班別 續招初中一二・小六・小五・報名：九月三日至六日 試期：九月七日上午十時 電話：一三八零六號 校長曾昭森 四一申

立案 簿記講習所招生 本科日班半年畢業九月十日開學 計政夜班三個月畢業 章程函索即寄 附設函授部長年招生 所址黃大路 所長會計師秦古溫 七一申

省立江村師範學校招生 本校增招師範科一年級新生一班九月一日起報名十日考試簡章在本校及廣州市維新中路千頃中學取閱 三一申

教廳立案 興中中學續招男女半費及免費生 新生：初中一年級新生 轉學生：二三年級轉學生 考試日期 九月八日 校址：西關珠光路 電話：14979 11申

教廳立案 濟時中學暨附小續招 (一)初中春秋季一二三年級轉學免費生各廿名 (二)初中一年級新生及附小各級生 膳宿俱備 校址長堤石公祠直街 簡章索寄 01申

教育部備案 教廳立案 實用高級會計學校 續招高級特別日夜班男女生 高級班三年畢業 特別班一年畢業 (試期)九月十三日 (校址)廣州市惠愛東路二百三十六號 (電話)一三三一五號 索章即寄 另招高級二年轉學生及函授生 校長會計師趙灼 五四申

光漢中醫專科學校續招日夜班男女生 (報名)即日開始閱章函索即寄 (試期)九月十二日上午九時 (校址)文德南路廠後街 電話1007 29申

中國新聞學校 續招新生 新聞系新聞專修科政治系各系函授生 校址—惠福東路一六八號 電話—一三五五二 試期—九月十日 章程函索即寄 七三申

教廳立案 廣州法學院附中續招男女生 班額：高初中一年級二三年級轉學生 試期：九月八日 校址：廣州市文德路六十九號 電話一○七○三 章程函索即寄 新生入學試驗成績優者免費額一十名 ○六申

私立案越山中學招男女生 (班額)高初中一年級新生各級轉學生(報名)即日開始(試期) (校址)德宣西路(電話)一三五八○ 膳宿俱備 校長司徒優 三四申

南濱女子職業學校招生 商業科家事科新生及插班生手工藝專修科新生 校址維新路賢藏街廿五號 隨時報名應考(九個月畢業 各科特招半費) 二申

英文特別速成夜班 收十二元(英國教員教授)教英文三時另 每晚可選習數學一堂 星期晚可選理化一堂 適合 利用夜間速成英文以備考海關郵務或執業洋務或往外洋或應會考 (校址)文德北路 新亞英文學校 申

廣州市自來水管理處 星期例假照常收費 四四申

聞 家少老爺錦源痛於民國廿五年九月一日丑時病終正寢謹擇國曆九月七日家奠恐訃未週謹此奉 喪居廣州市西關逢源正街八十五號 張宅家人泣告 三回申

國民大學附中暨小學招生 考試日期：附中九月十二日 小學隨到隨考 校址：惠福西路 445申

女師醫蘇儀貞 本醫師畢業於日本東京女子醫學專門學校曾任廣東博愛會醫院女醫師專醫婦女一切內病月經困難等，兼任指導節育法及有自著看護學全書出售並可教授日文時間隨時商定 診所海味街廿六號

省立體育專科學校續招男女生 招考專科男女生師範科男生 報名由八月廿六日起至九月十二日止九月十四十五日檢驗體格十七十八日考試 校址大東路東較場 四八申

教廳立案 轉部立案 金陵中學 (原名南京中學)招高初中普通科一年級新生春秋季高初中各年級轉學生 試驗期：九月十一日 校址惠愛中路桂香街 校董陳立夫鄒魯等 校長李珮鳴 七六申

省立女師通告本校各生 本校規定繳費註冊日期：師範舊生及初中新生九月一日；師範舊生九月二日，初中舊生及小幼稚生九月二日，附小收書籍費三圓，學多還少補，幼稚園收保育費三圓，開學日期：附小幼稚園九月三日，師範及初中九月七日，合行通告，仰各生分別知照。 九申

華南體育學校 原日廣東體育學校 招生 體育本科，圖工樂體師範科男女新生各一班，報名處大沙頭本校索章即寄各校得選送優良生二名半費 校長陳策 ○二一申

中華國貨公司

爲上海中國國貨公司介紹所全國聯合辦事處組員

是廣州市唯一的國貨總匯

獨家經售 上海三友實業社出品 三角商標

毛巾・汗巾・浴巾・毛巾被・獨幅被

單・緞花被面・清氣羅帳・檯毯・檯

布・不退色布・芷・女用藥棉・衛生紙

・眞馬寶・眞藕粉・皂片

三角牌出品切合實用到處風行本公司批發價目特別定廉如蒙各埠商號批購經銷無任歡迎

地址廣州市永漢北路一八六號電話壹陸壹肆捌 壹○叁伍柒號

粵漢鐵路開行廣州武昌直達旅客快車廣告

茲定由九月一日起開行廣州武昌間往返直達旅客快車。嗣後逢星期二五日由廣州武昌兩站對開。茲將開到時刻擇要列左：

時刻表

下行 次一廿	站名	上行 次二廿
開 (第一日) 下午 11·50	武昌東(徐家棚)	到 下午 7·45
開 (第二日) 上午 7·10	岳陽	開 下午 1·15
開 下午 1·55	長沙東	開 上午 6·35
開 下午 4·15	株州	開 上午 4·00 (第三日)
開 下午 9·50	衡陽	開 下午 10·30
開 (第三日) 上午 10·50	樂昌	開 上午 8·35
開 正午 12·41	曲江(韶州)	開 上午 6·44 (第二日)
開 下午 7·40	廣州西(西村)	開 下午 11·13
到 下午 7·50	廣州南(黃沙)	開 下午 11·00 (第一日)

注意 1・本快車抵武昌後與平漢鐵路北行快車銜接

2・本快車掛頭二三等客車餐車及三等臥車臥車票每夜下舖大洋一元五角上中舖一元可預日向各站訂購

3・廣州至武昌三等票價收大洋十二元至漢口收十二元零五分二等照三等票價兩倍頭等照三等票價三倍毫洋一元五角合大洋一元

教廳立案 培桂中學新校舍落成擴充班額續招 高初中一年級新生各級轉學生附小各級免費生 試期九月三日 校址白子路世光園 校長馬君武 七532

廣東省政府財政廳通告

稅字第一四七號

査廣州船來農產品雜項專稅局委員甄景垣挾逃公欵六萬元又該局陳村稽征處主任黃祥霖挾逃公欵四萬三千七百八元零五先罰欵四百六十二元六毫五先經分別呈奉通緝有案茲再懸紅購緝如有拿獲該逃員甄景垣或黃祥霖送案者每一名賞給省券三千元或知其下落報告賞給一千元懸欵以佔其各週知此佈跡因而緝獲者每名賞給省券

廳長宋子良

中華民國二十五年九月 日

計開 甄景垣年二十二歲台山縣人(附有相片)

三十歲南海縣人(未有相片)

七五五申

本市公民登記昨日開始

市民冒雨踴躍前往登記
社會局請派警保護協助
婦女界同日請願力爭候選人名額
省商聯會函各縣市商會參加國選

（中央社）國民大會廣州市公民宣誓登記總事務所、成立後、卽派員設立各區公民宣誓登記處、並於昨（七日）開始辦理公民登記、昨（七日）雖大雨綿綿不絕、而各區市民亦紛紛冒雨前往各該區公所登記、市事務所主任羅泉峯幷於昨日偕同職員數人、乘汽車巡赴市內各區公所巡視辦理公民登記情形、又曾市長養甫並於昨晚八時由會公館以電話轉播音台播發「廣州市國選公民登記之意義」之演說詞、（演詞另錄）市社會局長劉石心爲使市民明瞭對公民登記期限及各區地點、計昨特印發通告十萬份、送交各公安分局、飭警挨戶派發、茲將通告原文錄下、

社會局昨通告市民

查國民大會代表選舉總事務所期甚迫、本局業已奉命成立「國民大會廣州市公民宣誓登記總事務所」、開始辦公、幷成立各分區公民宣誓登記處、定期本月七日起、至十一日止、爲本市公民宣誓登記時間、凡屬本市公民、均須宣誓登記、以憑迅速造具選民冊、彙呈審核、除分別函令轄佈告週知外、合亟通告、仰本市市民一體遵照、依限就所屬各該區範圍到處舉行宣誓登記、事關選政、切勿放棄爲要、此告、附各分區公民宣誓登記處（見前日報載從畧）民國二十五年九月七日、局長劉石心、

電請派警保護登記

昨市事務所電請王監督應檢、轉省會公安局派警前往保護登記各區公所維持秩序、電云、國民大會廣東省代表選舉事務所王監督應檢鈞鑒、案查奉令辦理廣州市市民宣誓登記一案、業經在本市社會局成立總辦事處、並分區成立各公民宣誓登記處開始工作、積極進行、惟以地方遼濶、時間迫促、加以本市戶口人數之多、對於辦理公民宣誓登記事宜、欲求精確敏捷、非舉策舉力、難收功效、且本市市民能遵守選舉規則辦理者固多、而從中圖謀作用或不意搗亂者、想亦不少、倘非嚴密組織、慎重處理、誠恐流弊滋生、茲爲防患未然、及適應時間需求起見、擬請鈞所轉行廣東省會公安局協助進行、幷通飭各分局、將本處每日各區公民登記紙稽核其登記姓名年籍項目、是否與戶籍冊符、及有與國民大會選舉法第四條各款等情事、以憑剔除、公民證之根據、庶杜僞冒、而利進行、關係慎重選舉、茲事甚大、理合備文呈請鈞所察核、懇祈俯予照准、實爲公便、

婦女界昨請願情形

國民會議開幕在卽、全國婦女特聯合起來力爭代表選舉名額、本省婦女界首先響應、卽於前兩日成立廣東婦女國大會代表競選籌備委員會、推定鄧蕙芳等廿人爲籌備委員、幷互推鄧蕙芳吳澍仰不奴陳逸雲郭順清伍絮鳳等六人、向省局請願、在本省選舉人中應選出女候選人若干名、俾有共同參政肩負國家人社之責任、茲查該請願代表六人、于昨（七）日下午二時先到省府請願、並遞呈文、由主席派出秘書接見、對請願代表稱、當代表所請求、本府當接納轉赴廣東國選監督事務所、晉謁王秉衡監督、蒙王監督親自接見、各代表道達來意後、王監督卽答稱、此事最好請各代表逕電南京國府請求、本所接奉中央命令後、自當遵照辦理、各代表認爲圓滿、遂返會向各會員報告請願經過、至往蔣委員長行轅請願、則以時間關係、擬今日（八日）前往、茲將該會請願呈文誌后、

請願呈文

呈爲呈請飭令各縣市監督執行選舉時、應注意婦女公民平等待遇事、竊我國全國婦女團體、皆以此次國民大會選舉法、並無性別之限制、在理論上似無男女不平之處、然一考實情、則現在各省有初選權之鄉區鎮坊長及職業團體之職員、幾盡由男子、而婦女又因受數千年內男專內外、男在外女在內等思想所影響、致女性候選人實難產生等情、聯合呈請中央國府修改選舉法、以圖補救、旋奉批示、准予通令國民大會代表選舉總事務所、令飭各選舉監督、對于執行選舉總注意婦女公民、平等待遇在案、惟現查業經選出候選人之湘陝等省、其中候選人所佔名額、不及男性候選人百份之一、若全國選舉結果如此、則不但不足以表民權主義之精神、返表現中國政治之落伍、且亦無以副我總理扶植女權之政策、誠以國民大會顧名思義爲國民之大會、應使全國之民有直接或間接與會議救國之責任、更反將佔半數國民之婦女從實際上擯諸被選權之外、倘非誠爲男性國民之大會半國民之會、君子曰、法貴綜嚴名實、故無論任何法度之制立、必須瞻顧事實、否則其結果不流于削足適履、卽流于廢紙具文、同人等爲民之義務權利計、爲選舉法之綜嚴名實計、竊以爲選舉法雖規定原則于前、實不能不體察實情另訂例外于後、以圖補救、況我廣東爲革命策源地、我全省婦女對于革命進程有不少之貢獻、與絕大之努力、倘在第一次國民會議當中、而不能產生女代表、則此後本省女運前途、必受重大之障礙與打擊、其結果必至影響于全國婦運前途之進展、而革命進程抑形落後、爲此理合備文呈請鈞府察核、體察全國實情、仰副我總理扶植女權發展之本旨、請飭令本省選舉監督轉飭選舉監督轉飭各選舉區各選出婦女候選人與名額之半數、俾我全省婦女得以直接或間接參與國是、共負建設國家復興民族之責任、以符黨綱、以示待遇平等、實爲德便、謹呈行政院長蔣、廣東省黨部派員、廣東選舉監督王、廣州市長曾、廣東省府主席羅、

函各縣市商會參加

廣東全省商會聯合會昨因國選事分函各縣市商會云、查國民大會代表選舉法及施行細則、規定民衆團體選舉代表應造具冊籍一份、於呈選舉事務所、幷限於九月十日以前、造報完竣、經國民大會廣東代表選舉監督事務所分別佈告、案查國民大會關係重要、凡我商人團體、自應踴躍參加、所有冊籍、自應依限呈報、茲爲利便各會辦理起見、特由本會印備各種表冊、以便各會取用、須卽轉函各公會、如未造報者或未明報手續、及需用表冊者、可卽來函詢明、及卽取冊紙備用勿延爲荷、此致各市商會

國民軍訓會
中央派員籌備

中央爲實施學校軍事訓練、特決定組織國民軍事訓練委員會、主持辦理、關於該會最近籌備狀況與成立日期、據教廳第五科長巫琦昨語記者、約本週內可成立、中央已派軍事專家林桓來粵籌備、惟尚未接到明令、該會組織辦法、尚在草擬中、大致設委員若干人、由中央訓練總監部派委、現秋季各校已開始授課、故該會迅緊籌備、成立後中等學校軍事訓練、當可於短期內繼續實施、該會將來擬聘請中央暨粵及省市政府省市黨部等高級軍政長官爲名譽指導委員云、

昨晨省會機關團體學校
舉行擴大紀念週
曾養甫作禁賭報告

（中央社）廣東省會機關團體學校擴大紀念週、昨晨九時於細雨濛濛中在中山紀念堂舉行、主席曾慕松、出席曾養甫李煦寰羅翼羣香翰屏陳衣吉珊鍾天心鄧彥華李江李潔之史延程趙一北謝英伯黃秩庸何俊賓陳綏賢劉石心邢森洲方少雲羅偉疆羅約伍智梅丘譽會三省黃文山及各機關團體學校代表千餘人、行禮如儀後、由曾特派員兼市長報告「大家努力禁絕賭博」（詞見本日第一張第二版）、至十時散會、（中央社）

爆裂品專賣處 改稱硝礦局
局長劉泳闓昨接篆

（中央社）廣東全省爆裂品專賣處、依照中央法規改稱硝礦局、中央委派行政院秘書及財政部高等顧問劉泳闓氏爲局長、劉氏原定昨七日晨接事、後以參加擴大紀念週、改於下午一時偕同財廳秘書莊叔遲湯德民前往接事、由孫任專賣處委員王仁度代表陳蔚文交代、劉局長宣誓日期、俟請示中央、方可確定、

港督昨招待 蔣夫人

（中央社）香港七日路透電、蔣委員長之夫人現暫寓此間、今日應港督費爾德考特之請、赴督署與費氏夫婦敘、此純爲非正式性質、蔣夫人在最近之將來將赴廣州、乘便邀蔣委員長來港一行、因華南各省既歸中央統治、西南和平將因以鞏固、香港與華南定可入於合作之新時代也、

四路軍政訓處工作
側重推行新生活

（中央社）四路軍總政訓處、自委出各師政訓處主任後、全部中級幹部人員、亦已陸續派定、分別出發各師、勤勵辦理政訓事宜、記者爲明瞭各師政訓工作情形起見、昨（七）日下午三時往總部謁見總政訓處長李煦寰、據李談、各師政訓人員多由原一集團政訓班擇優錄用、對於各師政訓處最近推行工作、本處擬有詳細計劃、分發各師政訓處、內容方面、以側重於推行新生活爲原則云、

范德星范展鵬辭職

（本報專訪）中區綏靖委員范德星、就任以來、對於整理警隊、肅清盜匪、督促各縣行政、頗得一般好評、此次粵變、維持地方秩序、尤足多、當局對之、正深倚畀、惟范氏以年來勞居失調、積勞成疾、於上星期六日具呈余總司令及黃主席、懇請辭職、藉以休養、惟未知能否獲准、

范展鵬

全省水陸緝私總處副處長范展鵬、近因舊病復發、有待休養、昨具呈財廳、請求辭職、原呈云、呈爲呈請辭職事、竊廣東緝私業務瀕海港灣紛歧、私梟奸民、甲於他省、私貨充斥、影響稅收、安分商人、轉難立足、粵政府以官民交困、形成僵局、爰於民國二十二年十一日、成立廣東全省水陸緝私總處、委展鵬爲副處長、而事實上獨負指揮策動之勞、展鵬猥以輇材、辭不獲已、爲桑梓服務、不敢不勉、任其難、顧爲經費所限、……加六十餘萬、展鵬執行職務、爲較言勞、惟自是以後、心力交瘁、舊病復發、恆覺心胃疼痛、若非暫行休養、勢必誤己誤公、伏思緝私機關、爲衆怨之府、稍日不慎、謗口交加、故歷辦者難盡如人意、展鵬就職迄今、甫將滿三載、徵諸輿論、尚鮮訛議、雖曰人爲、實憑天幸、然而自維弱軀、難持久劇、[illegible]、爲此謹懇准予辭去副處長一職、俾資休養、免長愆尤、所有呈請辭去副處長職緣由、理合具呈察核、伏祈照准、批示祇遵、實爲公便、

整飭軍紀
憲兵部派隊檢查娛樂場所 拘捕無票入座歹徒

憲兵司令李江近據探報、市內各戲院及娛樂場所、常有散兵遊勇、恃強入座、六日晚特派該部員兵及便衣憲兵數名、前往大新公司支店及中國戲院等處檢查、當卽拘獲無票入座歹徒二十四名、帶回憲兵司令部嚴辦、聞李司令每日仍依次派隊前往各娛樂場所檢查、以維秩序、

要聞縮輯

△財廳昨佈告、廣州船來農產品什項專稅局委員甄景垣挾逃公款六萬元、又該局陳村稽征處主任黃祥霖挾逃公款四萬二千七百零八元三角五仙、款四百六十三元六角五仙、特懸紅緝拿、每名賞省券三千元、知其下落報告者、除給酬金外、緝獲者每名賞省券一千元、

△新任中央航空學校粵東分校校長劉芷柔、昨由滬乘中航機飛粵就新、

△財廳以金庫庫長由典元辭職、特委沈亞尼接充、兼代國稅收支處長、沈氏已於昨十時視事、卽委沈立中爲出納課長、戴文範莊佩爲課員、李知強爲科員、又財廳委廳爲庶務主任、原任郭漢忠調往調查股工作、

△西路總部擬十五日召開軍需會議、現已令各場軍需處主任速赴省參加、

△粵漢鐵路警備司令部、昨委羅爲參謀長、溫念忠爲參謀處長、鄧峻昌爲副官處長、駱司令洪仍兼行轅第二處長及辦公廳主任、其原任第四十三師師長則由副師長周偉新升充、

各界協禁烟賭宣傳會
昨召開籌備會議
卽席推定常委分配工作　宣傳大會下月一日舉行

（中央社）省市黨部民訓科發起召集各界民衆協助政府禁絕烟賭宣傳運動大會籌備委員會、於昨（七）日下午三時在省黨部舉行首次籌委會議、主席張國良、出席者有八和工會譚鏗泉、北郊農會曹周植生、海員工會葉沛枝、市小學教聯會湯錫鵬、省商聯會李漢武、市茶居工會劉惠洗、市配聯工會梁森泉、省黨部民訓科劉瑞東、機器工會李伯竹、鄺志、市商會仇啟忠、市黨部民訓科張國良、宣傳科許培幹、李鏡蓮、律師公會丘昭文、酒樓茶室工會練勝、女權運動大同盟區愛文、女聯會鄺際平、市婦女會陳仲渝、市黨部宣傳科鍾夢齡、青年會張宗泉、省市記者聯會區銘信等機關團體代表、議決各案如下、（一）定于十月一日上午十時、全省各縣市同時舉行宣傳運動大會、（二）九月十日舉行第二次會議、討論宣傳計劃、（三）推省市黨部、機器工會、市商會、省市記者聯會五團體、爲常委、組織常務委員會、下設四科、一總務科推律師公會、茶居公會、省商會、婦女協會、酒樓茶室工會担任、由省市黨部民訓科負責召集並主持、（二）宣傳科推郵務協進會、八和戲劇公會、市記者公會、市小教育聯會、市學聯會担任、由省市黨部宣傳科召集並主持、（三）交際科、推機器總工會、配聯工會、省教育聯會、女權大同盟、青年會担任、由機器工會負責召集並主持、（四）佈置科、推海員工會、市教育會、民船工會、北郊農會、茶居工會担任、由市商會召集及主持、

市校學生担任禁賭宣傳

本省禁賭委員會現爲擴大禁賭宣傳、除製發各種標語及派員在播音台演講外、幷函請教育廳轉飭各校組織禁賭宣傳隊從事協助宣傳工作、茲查市內各校奉令後、刻已挑選善於演講之學生、報廳察核、着手組織、日內卽可分赴市面宣傳賭害、俾市民知所警戒、

廣州地方法院 清理積案
辦結者有八百餘件

查前廿廣州地方法院長積存案件未清者逾千餘件、自趙院長爲迅速清理起見、現已分別清理、限日完竣、計自清理開始至今、已有九百餘件、清理完結者約八百餘件、清理積案辦法、以案情重、或屬於刑事者先辦、以期在押犯人及早判決、至接任後受理之案、則隨到隨辦、決不使其有所擱置堆積、又訪員昨（七）日訪晤廣州地方法院長趙士北、叩詢以整頓司法情形及辦理司法意見、據談、本人因接事未久、一切情形尚須體察始能定奪、余對辦理司法意見、以爲應該少說話多做事、處理案件、一本公平、苟能如是、則司法前途方臻完善、

交部整理粵電政
無線電報局已接收完竣　日間派員接管長途電話

交通部爲統一整理本省電政、除委任顏甘霖爲電政管理局長外、部長俞飛鵬電政司長溫毓慶日前均親行來粵、會同顏局長商洽進行統一整理辦法、決定將本省所有無線電、由中央先行接收、然後實施改善計劃、昨據電政局消息、本市無線電局台、除交通部在粵設立短波無線電台及無線電總台外、計本市內關電報局、無線電台、無線電材料廠、廣東無線電管理局、玉千崗八區台等均分別接收完竣、已決定整個計劃、按步實施、溫司長業已以來粵任務告竣、早已先行北返、俞部長亦將卽以本……

市機關計算書類
將呈送省府核銷
俾利計政而免窒碍

廣州市政府以市屬各機關每月所計算書類、前因手續繁多、延未造報、自審計處撤銷後、所有各機關應報計算書類、無從核轉、以致積存甚多、市府爲全市行政總樞、對于計政進行、未便停頓、且查省市政務委員會撤銷後、市各機關歲出預算、及提前開支各案、業經呈奉省府核准照辦有案、前項計算書類、事同一律、似可援例辦理、特於昨日具呈省府、擬請將自審計處撤銷後、所有積存市屬各機關造繳各項每月預計算書類、呈繳核銷、以利計政、而免窒碍云、

市府秘書長曾塞 昨日視事

新任市政府秘書長曾塞、自奉委後、經由京首途南下、於六日抵廣州、晉謁曾市長、昨七日已到市府視事、

航政局明日會議 救濟航業
船務管理所組織變更

廣東航政局局長姚伯龍、以本省河道遼闊、航務繁冗、爲適應將來需要、計劃將各派出所職權擴大、俾遇船隻糾紛案件、得以直接處理、毋須再呈該局察核、致稽延時日、因此將原有各派出所改爲船務管理所、其組織與該局三科同、除總務文書、檢查外、幷添設偵緝科、專司緝查各輪船事宜、惟原日檢查科則酌予縮少、經費一項、則照原額增加二百元、俾便推行順利、該局已將此項辦法、提交第二次會議通過、一俟具呈交通部察核批復後、卽可依照計劃進行、又該局以年來航業衰落、爲徹底救濟計、定明（九）日召開救濟航業會議、召集各航商代表到會討論、以便將來作大規模之整頓、而維航業、

粵漢路 更易站名
凌局長已返漢

粵漢鐵路自全線完成後、業于九一開始首次通車、自武昌、粵漢路總局局長凌鴻勛、爲辦理路務、特于日昨乘第二次通車返漢、頃據該局消息、今後該路有數站更易名稱、卽將廣州黃沙站易爲「廣州西站」、西村站改爲「廣州[illegible]站」、韶州站改爲「曲江站」、衡州站改「衡陽站」、郴州站改「郴縣站」、通湘門站改「武昌總站」、徐家棚站改「武昌東站」、

請假回國
駐粵葡領 職務交副領代行

葡國駐廣州總領事官莫嘉度、請假回國、所遺職務交由副領事官雅馬參代理、查雅氏經于前月（八月）二十五日接任視事、幷于昨日照會市府、略謂日前莫總領事所幹明彼此互助一節、深願將來實踐云、

黨國旗製銷分局 設分銷處
業務招商承辦

黨國旗製銷總局自委徐彥爲粵分局主任後、五日該局開始辦公、所有黨國旗之製銷、統由該分局辦理、幷決定在各縣市設立分銷處、招商承辦、昨經發出公告、如願承辦者隨時皆可赴該分局接洽進行、

商檢局 赴裝檢驗儀器

廣州市商品檢驗局籌備辦事處昨已成立、頃據該局辦事人稱、該局現已積極籌備、以便早日成立、特飭令各人員趕速安裝檢驗商品儀器、務期本月底竣工、以利商人送驗、

瑣聞

□財政廳以各屬筵席捐多屆期滿、特分別定期開投、以示大公、昨經通告商民知照、

□公安局以局內各部份經費浩繁、於稅收支預算、無補、擬以作生產建設、擬採緊縮政策、

□前廣州地方法院刑一庭推事劉東冠辭職後赴法、近奉司法行政部電召回省、派充原職、

□市民羅雲南具呈公安局請將河南馬涌橋水埗劃分界線、免被勒收貨船牌費、該局經派員覆勘、着候呈復、再行核辦、

地方新聞

澳門籌祝雙十節 擬舉行會景巡行 吸引遊客繁榮商業

(澳門訊)澳門一埠、爲嫖賭飲吹荟萃之區、該地商業、亦恒賴以繁榮、從前本省賭博弛禁、好此道者、隨處均可償其大慾、毋須博諸他方、同時深圳之大規模賭場開設後、香港方面賭客、趨之若鶩、澳門賭商、遂受重大打擊、本省實行禁賭後、該埠賭商認爲千載一時之機會、各番攤公司、紛紛修飾門面、預備擴張、幷聯合各大酒樓旅館、嫖室發起、擬于雙十節時期、籌備會景大巡行、以吸引各方遊客蒞臨、各行商店因有共同繁榮關係、對此亦多贊成、刻已着手籌備云、

惠陽

召開警務會

(惠陽訊)縣政府自九月一日接管衛隊常備隊後、以對于今後警務之整理、及教育給養、應如何實施、亟待討論進行、特定九月九日下午一時召集各中小隊長、及獨立小隊長、到府開警務會議、

各局又易長

惠陽縣立救濟院長陽千山、奉調建設局長後、所遺院長缺、以梁紹立接充、查梁陽接事甫經一日又奉調長縣公安局職、所遺建設局長職、以教育局長張祖鑾接充、而原建設局長徐仲寰五日卸職回鄉、其教育局長職、五日更委黃智文接替、定今七日到局接事、至原任公安局長余春華、則調回三區公安分局長、其分局長陳行素、調充縣府督察職、何若堯調充教育局科員云、

白石凹匪氛

惠陽第二區白石凹地方、近日來有匪徒二五成羣、攔刼往來小販、故永湖三棟、淡水各處往來買賣趁墟之小販、均遭截刼、現聞各販被搶後、經分頭報告淡水區公所、及永湖公所、抽派隊兵前往該處搜捕、又擬每逢墟日、由兩處互派後備隊兵數名、在該徑臨時防守、以安行旅云、

三次死去復甦

惠州府城大廉巷老婦王胡氏、年七十六歲、家有子媳一人、平日精神甚健、距近月來、氏卽患病、臥在床中、至本月一日下午、氏卽身故、子媳卽召集親友報喪、擬翌早入殮、詎至半夜、氏竟復甦、家人卽將喪具撤去、鳴炮拔除不祥、不料至三日、氏又再行死去、家人恐其復甦、不敢入殮、詎至四日、氏又復生、且精神奕奕、能行能坐、疾病若失、當時家屬慶其牛還、遂於五日邀請親友歡宴、幷與氏沐浴、詎沐後未幾、氏又倒臥地中、魂歸天國、家人見狀、荒忙擺設靈寢、焚燒紙轎、發喪舉哀、惟轎未燒完、突于六日黎明、又復生、家人見此情狀、爲之進退維谷、鄰舍莫不引爲奇談、

三水

查驗分所易長

(三水訊)粵桂閩區統稅局河口查驗分所前所長黃伯羣調局候委、該局日前特委派鄺塵帝爲河口查驗所所長職、查鄺所長、已於五日接鈐視事云、

船艇晚間燃燈

三水縣公安西南分局、近因大軍雲集、對公安方面、須異常留意、故昨日發出佈告、令飭來往河面艇船、一經入夜、卽須燃燈、免生悞會、否則發生意外、防軍當不負責云、

木石料禁擅取

三水西南通車路、改築多月、現尚未竣、縣府以該路所用木石材料、放置路旁、間有貪心居民擅自取用、爲保存公物起見、特於日由三水縣政府出示佈告、禁止該處居民取用路旁材料、如違定予拘究云、

汕蘇廣洋雜商 請免除洋米專稅 余主任着候主管機關核示

(汕頭訊)汕頭市蘇廣洋什業同業公會主席李象塋等、昨呈請綏靖主任公署、豁免洋米專稅、幷將農產品雜項等類苛細重疊之什稅撤銷、經由余主任漢謀以事屬民政、既據分呈、着候主管機關核示云、

瓊崖

緝匪花紅准借

第四路軍總司令部昨函省府略謂據瓊崖綏靖委員呈、請在已經借給書場碼頭建築之賑災一萬元內、暫挪大洋五千七百元、爲購緝各縣積匪紅款等情、查該委員所擬、係爲肅清土匪起見、似尚可行、請查照核明見復、又省府據瓊崖綏靖委員呈同前由、聞省府第三次會議、經併案討論、議決准予暫借云、

都城

公安局緝賭博

(都城訊)公安局局長黃仲文、以現爲禁賭時期、誠恐有不肖之徒、私開賭博謀利、以身試法、特令飭各段警嚴密查察、連日並將休班警察、組巡查隊、如發覺轄內各商店住戶、存有賭具者、卽予焚毁、聚賭者、則拘案懲辦、倘各奉行不力、應予撤究云、

佛山

大墟遷地址

(佛山訊)蓮花地大墟、自年前改闢馬路後、每逢舊曆二七墟期、各鄉負販、仍麕聚蓮花路中、擺賣各種牲口雀鳥花木、交通阻塞、秩序凌亂、有玷市容、昨日現象、現行署以此種墟期、特飭該管福豐分局第一派出所、派出員警多名、轉令各商販、一律遷往毘連該處之快子路尾(此路現未鋪築路面)營業云、

周師昨抵禪

中央軍第六師師長周碞、奉蔣委員長令派來禪、校閱駐軍第九師李延年部、各情已誌前訊、茲查周師長、業於昨七日正午十二時四十五分、偕李師長及副官衛弁等十餘人、乘廣三車抵步、周師長下車後與各歡迎者握手爲禮畢、卽相偕乘車赴第九師司令部休息、至於校閱期、因昨日此間陰雨連綿、竟日不止、於校閱事宜、殊感不便、故尚未確定云、

警衛營駐防大鵬灣 ▲該處警衛科仍然存在▼

(惠州訊)東江惠州屬之大鵬灣、向爲海盜聚匿之所、前經一度軍警大加搜索清鄉後、地方稍告安謐、現余總司令漢謀、以該地重要、不可無相當兵力、維持治安、故特將總部第四特務營黃承典部、改爲警衛營、駐防大鵬灣、擔任一切防務、至該處警衛科、亦仍然存在云、

南海

警隊與匪激戰

(南海訊)十區大富鄉鄉民譚蘊、在該鄉丁字橋、耕種芋數畝、昨五日晚三時、被匪七八人、手持駁殼槍、偷入鄉內、擬將譚所種芋、偷掘下艇、卽適開出巡視警見、卽疾聲喊賊、幷狂奔返鄉內告警、後備隊長譚卓裕據報、卽率隊開出救護、與匪激戰二小時之久、匪卒不敵、且戰且走、被追至涌邊、紛紛鳧水逃去、後備隊將其所遺小艇一艘拾獲、隨返鄉公所報案、譚蘊則幸未被刼、

截獲白晝搶匪

南海七區茅崗鄉鄉人蘇方、昨六日上午九時、携銀九元前赴附近大崗墟買絲、詎行至中華街、被匪窺見、遂乘蘇不覺、強將法幣九元悉數搶去逃遁、蘇遭此意外、登卽喊搶、適有警衛便衣隊巡至、乃將該匪截獲、搜回原贓、卽交事主領回、匪則帶隊訊辦、

普寧

通緝潛逃竊犯

普寧縣政府訓令云、爲令飭事、本年八月二十三日、據第五區區長陳雪漁梗辰電稱、據職屬橋柱鄉副鄉長陳幽榮、申解該鄉竊犯陳木河乙名前來、暫押偈樓下層、擬于越日轉解懲辦間、殊該犯于昨晚黃昏、乘警兵飯後洗澡時候、潛上偈樓、盜去駁殼手槍一(號碼八二二九一九號)乙桿、子彈六顆、越墻逃走、迨守衛警兵發覺、卽呼同各警分途追趕、奈時已昏黑、且路途分岐、蔗園林密、以致莫能弋獲、除飭屬嚴密緝外、合亟電呈察核、乞迅飭所屬一體協緝歸案追辦、實爲公便等情、據此、查該犯陳木河一名、竟敢盜槍潛逃、實屬不法至極、除指覆幷通令緝拿外、合行令仰該區長遵照、卽便飭屬、一體嚴緝、務獲解辦爲要、此令、

省立金中 卸任校長欠帳潮 積欠商家欵項計四千餘元 各商踵校追討迄無法清還

(潮安訊)省立第四中學校、卽現金山中學、于民廿三年間向該城梁永昌、中華書局、吳祥記等十餘號、購取書籍印刷什貨等物、共五千餘元、日久無法清還、曾于省督學馬衍槃來潮時、請迅飭還、亦無辦法、不久該校易長、各商遂投請商會、請派員交涉、惟新任以前任數目移交未清、無從稽核、須俟數目移交清楚、及校款充裕時、再爲清理、故當時該校購物、非現金莫辦、迨至李卓寰到長校政、整頓租產、收入頗有可觀、惟對舊欠、亦無法攤還、乃由該校庶務李春池與商店往來、各商店以該校已非昔比、富裕異前、遂相放賬、致近來積欠中華書局、永昌及泥匠何添等、總共又在四千餘元之譜、及李調省消息一出、各商以前車可鑒、紛紛至校索款、惟李稱謂、當不負諸君賬目、各商遂折返、後卽或離校、亦當清還、李卽乘間先行、而其庶務旋亦離潮、置欠數于不顧、各商無從追討、昨因譚校長接事、各商又聯請移交清還、後由黃教務主任代表校長、囑各商具備書面報告、以便辦理云、

海豐颶風爲災 溺斃船民廿八人

(海豐訊)海豐縣地方、連日來颶風侵襲、鹹潮陡漲、各地均有損失、尤以汕尾漁船、損失爲慘、事後調查溺斃人命者、計蝦船八船俱覆沒無踪者、有蘇娘恩船夥五八(東家桂記)、鍾譚石夥六八、鍾九指五八(東家仁盛、蘇八夥六八(船東廣隆)、徐有家亮順)、蘇利船沒失徐媽孫船沉失五八(東三八(東家立隆)、徐大邏船沉失三八(東家森記)、並有鍾日清協弟佗(東家啓太)、鍾成千(東家仁盛)徐福、東家駿昌船已沉沒、幸八得慶安全云、

博羅

擊潰刼船匪

博羅縣屬顯村渡同和號船主黃阿解、向操航業、頗富家資、久爲匪徒所垂涎、該渡正泊在顯村埗頭落貨、本月五日下午、擬開來惠州、是日下午、時近黃昏、突來土匪十餘人、各持短槍、擬落船擄捉船主、抵步後、首由三匪落船入船尾、黃見情勢不佳、急遁中艙伴、亦跳落水中、船匪見不能得手、卽向水面開槍掃射、當時船伴黃喜、遭匪擊傷、而黃則鳧水上岸、奔往該墟附近鄉報搶、當由該處團鄉鳴鑼响鼓、集合後備隊百餘名、趕至救援、登在高山、向匪射擊、匪亦還槍抵抗、一時槍聲卜卜、兩方相拒半點餘鐘、匪勢不支、呼嘯而逸、各船幸獲脫險云、

清潔大運動

博羅縣當局、于四日在縣政府禮堂召開清潔大會、卽席決定于六日午、在中山運動場、舉行清潔運動大會、各機關學校代表及各界民衆蒞會參加大會者計千餘人、甚形熱鬧、禮成後、卽集隊巡行、以啓迪民衆、散隊後、三三團卽分派各部士兵、將城廟內所有街道渠溝、盡行打掃清潔、附城分局派警曉諭各馬路商店、俟後對於擺賣貨物、槪不准擺出路外、各居民亦不得任意放出猪畜出街、以維市上道路整潔、是日全城內、無論僻壞通衢、莫不煥然一新云、

聯控貪污者

博羅參議員兼縣屬清理舊粮委員關玉堂、奉派催收舊粮、數載于玆、年來因清理舊粮事、致爲縣民所不滿、現該縣學會常務董事謝瑞麟等、以縣民備受禍害、不忍緘默、昨特呈請省憲飭縣查辦、以儆貪污、財廳呈後、特將此案、下令博羅縣長方乃斌、着令該縣屬之第三五六區查復云、

聘請家庭教員

本市某女士擬聘請家庭教員一名每晚教授中英文共 時、如有合意者請函知坪石郵政處黃天白君可也 黃天白謹啓 十五申

小學教師參考書 小學生補充讀本 廣州兒童書局最爲完備

地址 永漢北路五十號

本局宗旨取之社會用之社會

成興堂注意

惠福西路二四二號全間經本堂在法院拍定取得業權在案該舖樓上樓下所有廳房間格屏門板障均屬建築物之一部幷非舖客私像裝修幸勿誤承否則本堂不能承認特此敬告 譚禮耕堂啓 十四申

商辦廣東銀行廣州分行

定期九月十五日(下午二時)繼續在本行開投行址及其他產業欲投領者請來行取閱底價可也 本行行址西堤大馬路卅二號 長壽西路第三十四三十六號舖兩間 第十甫第八十六號舖 第七甫第廿壹號(卽光復路八十九號舖) 光復路第五十四號舖 大南路第壹零六壹零八及壹零八號之一廿舖三間 白薇街第六號(卽大德里十一號)屋 瑤大酒樓新填地街第二十號 李通街第五十六五十八號舖兩間 鳳寧街第七十五號舖及吉地 三申

恭頌第四路軍教導旅第三團團長黃茂權德政

緣敝區馬壩墟於九月一日有陳煥卿何萬生等兩名冒充軍官行使偽幣商店受其害者共有六家計用去偽幣數十元各商覺後卽報由本區公所派警會同駐防軍隊前往拿獲轉解第三團團部後辦蒙黃團長高懸秦鏡明察秋毫卽將該行使偽幣犯陳煥卿何萬生兩名訊明屬實執行槍決幷將各商店損失如數發還區內民商莫不額手稱慶銘感之餘愧無以報特登報端以伸謝悃 曲江第五區區長龔茂才暨馬壩墟全體商店敬頌 八五申

中山縣招承疏河廣告

啓者本會奉令組設辦理疏河事宜現在對于石岐港口一帶河道工程計劃業已完妥茲奉本縣政府核准定于九月十五日十二點鐘在本會當衆開投如有欲承辦此項工程者祈先期到石岐壽山里本會或中山縣政府建設科取閱章程屆時下票競投可也此佈 民國二十五年九月七日 中山縣疏河委員會啓 九三申

高要縣黨部鳴謝

本部遷址蒙 省黨部及邑中各軍政長官團體捐助多金鳩庀材料以蕆事感激之餘謹登報鳴謝用答盛意 廣東省黨部貳百元 高要縣政府壹百伍拾元 高要縣賓興館貳百元 余總司令握奇壹百元 余局長佶閎壹百元 陳市長祖曼 林縣長曻甫 謝縣長鳴臯 單縣長仲偉 陸縣長達馨 洗縣長維祺各捐助伍拾元 九三申

中國國民黨中央執行委員會革命債務調查委員會駐粵登記處通告

本處奉令辦理登記革命債務事宜經於本月三日開始辦公爲此通告凡曾資助本黨革命欵項而持有本黨自興中會起以迄民十六北伐以前歷次發出之債票義券收條收據憑照執照等項者希於本月內親自携同原件來處申請登記如道遠艱於跋涉可自赴各該縣市黨部查明登記表各欄填註清楚連同原件付郵掛號寄下候審查完畢卽將原繳各件發還限滿決不展期幸毋逾延自悞特此通告 登記處設德宣路中山紀念堂西樓 二三申

廣東郵政管理局通告

第一五七九號 本局現定本年十月十一日舉行郵務佐考試凡曾畢業于公立或經立案之私立初級中學完全小學或其他同等學校畢業得有証書者年齡在二十歲以上三十歲以下不分性別均可投考取錄後起首薪水每月國幣二十八元應考科目爲國文三民主義簡易外國文本國史地算術及常識如有志應考者應卽携同畢業證書或其他証明文件於本年九月十一日以前到本管理局三樓文書組領取各種報名單式填妥幷交報名費國幣一元聽候審核如在外屬各處有志應考者得先將畢業証書及其他証明文件影片郵寄前來以憑審核倘屬合格再由本管理局連同各種報名單式函寄填妥到來正式報名可也此告 中華民國廿五年八月十一日 局長聶克遜 ○五一米

承頂旅業聲明

本堂憑中頂受張基業張禮患等所營在惠福西路二百四十二號惠亞旅店生意全盤所有裝修像私什物俱全經立帖交定於國曆九月十五日該旅店交易本堂承頂後仍用回惠亞招牌繼續經營旅業而加以興記二字爲記凡有原日與張禮患等有任何轇轕等情務請先期向賣主理妥否則一經交易後槪與本堂無涉特此聲明 承頂人成興堂 號二申

前第四路軍總司令部軍墾處啓事

本處經遵令於八月卅一日結束所有以前一集團軍本處製發銅質金邊橫長方形之處屬機關職員證章槪行無效特此通佈 四申

第四路軍軍官團通告

軍校教導營學員注意 查軍校教導營前經通令改期十月一日回校現因歸併本團開學在卽限教導營各學員於九月十日以前一律回團開課逾限不收此佈 第四路軍軍官團啓 五申

買屋

本堂憑中買受黃景沛自置洋樓乙座在本市惠福分局內大德街第四十二號上蓋連地四圍墻壁俱全深闊照土地登記圖經立定標貼準期九月廿八日交易如有華洋轇轕或重復典按速向賣主理妥一經交易槪與本堂無涉 黃光達堂 一二申

米王粉

形似米而營養分較勝於米用上湯或糖煮之爽滑可口尤非米類所可比擬 廣州香港製麵公司出品 一德路西四百二十二號

玉甌茶室股東大會啓

本號自開張以來所有與銀週轉俱由南與時利兩號揭借絕無向別人揭借分文本號所刊鵝蛋形圖記專爲各機關印鑑而設並無用該圖章爲担保與揭借該圖章一向爲司庫人李維貞保管不料八月三十一日交由胡慶手仕實華分局蓋章承認禁賭一事去後未還並查簿據亦被携去倘有冒名擅用該圖章向人揭借或担保情弊而無司庫人李維貞簽字者槪爲無效特此聲明 玉甌茶室股東大會啓 八〇五申

▲多年鼻塞 ▲幸獲全愈

弟患鼻塞九載涕泗日夕不絕一呼一吸必以口爲代故常覺之乾舌燥嗅覺減退飲食無味腦部常受牽累而發痛記憶力大不如前疾病似屬輕微然影響於全身健康竟有如是大患喉病至今醫藥亂投皆罔效幸蒙戚陳綺梅產科師介紹得十八甫西路 耳喉鼻專科麥嘯臯大醫師 診治畧施手術僅旬日完治全愈 感激之餘特登報鳴謝 惠福路建昌號呂兆鑾敬頌

痔漏良醫

陳彥大醫師 畢業日本東京帝國大學醫科及東洋肛門病院精醫經驗十餘年馳名國內外 痔瘡痔漏痾血等症

余今春患痔漏病起居失主後求診於陳彥大醫師蒙施手術除去腐肉毫無痛苦夾旬而頑症瘳然誠痔科良醫也感銘之餘特此鳴謝並介紹於同病者 陳醫師寓 十六甫東四巷十全醫社 電話一二九九九 東莞謝鍾璜敬頌

何棣華大醫師

◎◎太平南路新亞酒店隔鄰 法國醫學花柳專科 專門診驗治療花柳淋梅毒皮膚

設備梅毒華士文反應顯微鏡檢驗男女一切花柳白濁硬疳軟疳疔瘡骨痛橫痃芒菓血淋腎囊腫痛皮膚血毒癬疹等症之發生或單併發新起舊患頑症險象復雜宜卽檢驗清楚合併療免遺後患 (電話一五九九六〇)

▲診驗免費 各種針射由二元至五元 負責醫治二十元至卅元

巴黎大學花柳皮膚專科

太平南路卅號法國里昂大學外科 醫師李同仁 針射 電療 淋濁帶

運用德法最新透熱電療超紫光人工日光赤光線外科一手術電機石英紫外光治療顯微鏡檢驗針射催能把一切由尋花問柳傳染來的新舊梅毒淋濁亦白帶下・婦女經期不調前後肚痛子宮位置不正以至孕不・一經治療當能使患者知近世醫學之長足進步與乎科學之驚人也 心存濟世 不論醫費 男女醫師 負責到底

敬謝外科瘡科專家郭友誠大醫師使我臭狐從此不臭

弟兩腋發臭爲時甚久不爲人恥卽爲人厭出汗時則惡臭薰騰交臨上大感不便因恐爲人覺乃歷搜中外臭狐藥品水也散也塗擦殆遍類皆暫減片時處鄉多金無法成愈偶聞友言一德路石科室前外科專家郭友誠大醫師擅用一手術將腋下臭腺剔除足令永不復臭因往求治果於一星期乃告全愈至今一載絕無氣味發出湖思郭醫師手術敏捷施術時間已毫無痛苦施術後卽可安步回家無碍工作誠有長之技術也特頌揚之 郭醫師前往外國考察經已回粵照常親行診療：內消頸瘰・瘡・癰・疽・痔・漏・瘤・癧・疊脹・疝症・砂淋・閉尿・崩口・補缺・一般大小外科手術・皮膚暗瘡雀斑症・ 河南南華路源隆陳子堅敬頌

國際

法總理勃魯姆演講
法對西亂所採政策
將可使西班牙有得救之一日

（中央社巴黎六日路透電）今晚法總理勃魯姆、在呂郊公園、向大批社會黨員演說時、對于法政府此次在西班牙內戰中所採取之中立政策、力加辯護、當勃氏演說之際、穩健派之左翼集團、皆大聲歡呼、以表贊同、而在場之極端份子、則又高喊繼續將飛機運往西班牙、蓋彼等之意、係代表西政府、要求法國之作積極干涉、最低限度、亦須取消禁止運輸軍火武器至西班牙之命令也、勃氏曾宣稱、彼已發覺其本人所代表之人民陣線政府、與人民陣線黨之羣衆間、更發生誤會、彼擬予以更正云、勃氏之言曰、余負政府行動之全責、吾人之政策、將可使西班牙有得救之一日、法國中立之主張、已免歐洲陷于燎原下、加入不干涉協定之各國政府、均無陽奉陰違情事發生、吾人決不能污辱在協定上之簽字、蓋不如此、則歐洲必將引起恐慌、其結果如何、殊難逆料、余將永不承認戰事之不可避免、余將竭力使之不能發生、直至最後一分鐘爲止云、

西外長請各國外交官勿離境

（海通社七日馬德里電）新任西班牙外長地爾威奧于星期日、曾與外交團作長談、聲明政府將設法嚴密保護外交官員、并請暫勿離境、

西叛軍節節進迫
聖賽白斯底安
巴汀兩砲台爲叛軍推進途中之大障礙

（中央社亨代七日路透電）西班牙叛軍攻陷伊倫後、現乘勝進迫北部著名避暑勝地聖賽白斯底安、但昨夜瓜特羅伯砲台、忽向伊倫發砲、砲聲隆隆、叛軍爲之大驚、蓋初以爲該砲台之官軍、業已退却、而今乃證明其中、仍有官軍扼守也、叛軍深信伊倫官軍、必埋有大批地雷、因此在城中移動、異常審慎、巴塞吉斯特桑彼特羅（Pasayesde sanpedro）與汀岐爾浦兩砲台、現爲叛軍向聖賽白斯底安推進途中之最大阻礙、而汀岐爾浦 Tincheyre 砲台、官軍防守尤固、據佛朗特那之叛軍無線電聲稱、官軍在聖賽白斯底安與北部要隘比爾波間之交通、已被截斷、又據難民傳稱、當叛軍入伊倫城時瓜特羅伯砲台、曾殺死被拘爲質者約十二八、但乘信砲台中所幽禁之一千二百人、大多數已逃向豐達拉皮亞叛軍處矣、

葡國表示接受
不干涉西戰協定
英法促德早日表示 對於該項協定態度

（中央社巴黎六日路透電）本日葡萄牙政府對設立國際委員會處理不干涉西班牙內戰之提案、已表示接受、故此事之實現、已更近一步、惟葡乃曾附有保留條件、即彼此于已商妥之規約、如有不遵守之處、葡萄牙當有自由行動之權利也、目下世界各強國之尚未對該提案作最後之答覆者、僅有德國、現已有緊急照會送柏林、請其早日答復、俾該委員會在本週內、即可成立、開于倫敦云、據聞英法兩政府之意、以爲該委員會所討論者、應只限于各種不干涉宣言所引起之問題、同時英政府已乘此委員會未成立前、業經設立政府各部委員會、對政府實行禁止將軍火武器及飛機、輸至西班牙辦法之效率、加以討論云、

西政府發表戰報
佔呼埃加近郊
北路亞省大隊民團 行將進撲伽省叛軍

（中央社馬德里六日哈瓦斯電）陸軍部頃發表戰報如下、（一）北路阿拉貢省官軍、進攻呼埃加城、已將近郊一部份房屋佔領、北路亞斯遇利亞利省官軍、不斷轟擊奥維陀城、城內叛軍降伏、常屬指顧間事、該省鎮L所編民團一大隊、現在桑厄尚弗朗城集中、恐將進撲伽利西亞省叛軍、（二）南路鐵戈爾杜巴省官軍　與叛軍所屬摩拉哥客籍軍交戰、結果叛軍陣亡二百餘名、官軍乘勝進展、現已開抵省城近郊、內務部昨亦發表公報稱、官軍亦控制各省、現繼續運來食物、以故京城民食接濟、無虞缺乏云、

德駐法大使
威爾手克回國述職

（中央社巴黎六日哈瓦斯電）德駐法大使威爾手克、頃偕同大使館陸軍參贊古倫達返國、赴白爾加斯特加登城、晉謁希特勒、一般人推測、威爾手克此行、係向希特勒報告、（一）德國延長兵役年期一舉、在法國所生之反响、（二）波蘭陸軍教育年期一舉、法國所生之反响、（三）西班牙之總監里賓米格里聘問法國之事、幷聞希特勒尚欲確知法政府、對於法俄互助公約之眞實意義、究作如何看法、此亦威爾手克應召回國之一原因、緣國社黨常年大會、不日當在魯倫堡城開會、希特勒屆時、當親自出席、就第三德國外交政策、尤其是對俄關係及召開此次運動、有所說明、故對上述各項事件、務必搜集各種資料、以爲演說之準備也、

英皇赴維也納
凱馬爾親自送行

（中央社斯坦堡六日路透電）英皇愛德華八世、頃已完成其地中海之旅行、特於今夜在斯坦堡車站、乘土爾其總統凱馬爾所備自用之花車赴維也納、凱馬爾今晚獻宴英皇、並親至車站送行、英皇在維也納稍作盤桓後、將乘機取道巴黎返國、

×　×　×

「歐洲之樞石」
波蘭政策關係歐局
以德蘇間緩衝國地位 產生國際合作新力量

（波蘭通訊）波蘭格拉哥大學教授譚布司基氏、最近曾談及波蘭與國際間之關係甚詳、譚氏爲格拉哥大學英文系主任教授、且曾在英美兩國擔任教職多年、對于國際關係、有深切之瞭解、譚氏之言論、雖非官方意見、但對於研究國際關係之學者、實可爲一正確之參考資料也、茲將譚氏言論有關現局者、畧述如下、

凡研究國際問題之學者、現已明瞭昔日拿破崙名波蘭爲「歐洲之樞石」一言、不特適用於拿破崙時代、且于地理關係永久適用也、波蘭處德蘇二強之間、（德蘇且曾一度滅波蘭）不特爲德蘇二强之緩衝國、實足以阻止兩國間之戰爭或兩國間之同盟、亦含有危險性者也、在歐洲波蘭爲一平衡政策之重要維持者、波蘭之政策、實足以維持歐洲之和平、及阻止一二大國侵畧政策之推行、

在近二年中、波蘭先則與蘇聯訂立不侵犯協定、再則與德國希特勒訂立不侵犯協定、最初世人對此項波蘭政策、實不明瞭其用意何在、但今日世人已知此實爲已故波蘭上將畢蘇斯基氏之莫大功績、因此二人協定之訂立、波蘭對於德蘇二強、已處於中立地位、波蘭既處於中立地位、遂得以從容在二強間、鞏固波蘭內部矣、此外波蘭更能利用其地理上之優良地位、周旋於英法意德四強之間、

波蘭一切維持歐洲和平之政策、美國政界人士、對之最表同情、蓋美國之根本遺傳政策、即爲對歐洲事件抱中立觀念也、如波蘭之政策、能有更大之發展時、不特足以維持歐洲之和平、更能產生一種新的有助於國際合作之方法、此項新方法、無論如何、當較今日機械式之國聯爲有力也、

波蘭報
評法俄合作

（海通社七日華沙電）關于史蜜利將軍延長居留法國消息、此間某半官報著論稱、幷非有政治方畧之變更、乃因法政府態度之改變、現法參謀本部、已不復贊成法俄軍事合作、因已認定、欲得俄助、實爲夢幻、且與蘇俄過于接近、將引起歐陸局勢之緊張、現在法國有一部份人、且欲與俄解除條約、而民衆意見、亦以爲國際共黨政策、不過祇求戰爭之有利于國共者、最近西班牙亂事、已證實此種見解、

繼萊茵河之後
但澤變成軍事區域
該市爲納粹黨軍所佔有 經濟衰落陷入戰前狀態

（華沙通訊）但澤、從前是德意志的領土、後來因世界大戰失敗後、致被列強議決將戰時的軍事重要地帶、劃爲武裝緩衝地、但澤既是德東士魯士的一個軍事重要地、亦爲東士出波羅的海的唯一港口、故將但澤設爲自由市、任何一個國家、不准駐扎軍隊的、惟至今日、希特勒自撕毀了凡爾賽條約和洛迦諾公約成功後、他又從事第二步的工作了、進兵萊茵河、將從前德意志原有的殖民地、逐一逐二地、恢復武裝、萊茵河一帶、已經如意了、現在又向波羅的海活動、近據波蘭報發出一個驚人的消息、謂但澤自由市已變爲軍事區域、德意志對但澤的軍事秘密計劃、全然暴露了、據波蘭報的消息、德意志現在已實行武裝但澤了、計有步兵三旅、炮兵三中隊、轟炸機數隊、同時將挺進軍及納粹黨組織、於秋季改編爲正常軍、受德軍官指揮、計在秋間、此項軍官便增加五千多、同時因爲德意志增兵于但澤的關係、致經濟陷落、已成尖銳化、納粹黨軍事當局、爲檢驗駐但澤的戰鬥能力起見、已飭令駐但澤軍隊、舉行戰時動員作攻守戰畧人操、以便將來必要時、可從容應變、當時檢閱官爲德國駐但軍事領袖唯利沙氏、同時由德國國會特派軍事要員、協同駐但軍事領袖、訓練新但澤軍隊、將整個但澤爲納粹軍事化了、德國未進駐但澤前、德國軍事當局、早已秘密佈置、擬定武裝但澤的計劃了、現但澤既爲德軍所進駐、於是德國當局爲鞏固但澤防禦、特派特別軍事專家、攜同計劃到但、按照這計劃、實行將各軍事要塞整頓、等於德國模範武裝一樣、現在但澤自由城整個變爲德國武裝化了、這個和平的緩衝地帶、將來能否和平、自然是一個絕大的疑問、

斯丹林病重說

（同盟社巴黎七日電）六日瑪丹紙上載蘇俄聯邦獨裁者共產黨書記長斯丹林病篤、據云八月來斯丹林病態已趨惡化、聯邦人民委員會議長、爲此急返莫斯科、即開共產黨政治部緊急會議、席上言斯丹林書記長、今年提前休假、蘇俄政府對此報道、極力否認、但瑪丹紙則稱爲確報、

錫蘭將
限制日綿進口

（同盟社東京六日電）據六日綿工聯合會接到消息、錫蘭島對於日本綿布輸入、將加以限制、關係該業者大起恐慌、

波陸軍總監
報聘法國之收獲
法波財政軍事協定成立 里氏業已由法啓程返國

（中央社巴黎六日哈瓦斯電）波蘭陸軍教育總監里資米格里、日前來法報聘、並參觀法國陸軍秋操、頃於今晚啓程返國、事前曾與法國政府代表簽訂、關於財政軍事之協定、其要點係由法國以廿二萬千萬佛郎之款、分年貸予波蘭、俾向法國購置軍械、用以革新波國陸軍、而促其機械化、聞此項協定、僅以增强法波兩國間現行之同盟條約、並未含有其他政治條款云、

每場播放三達龍涎香水

昨天四場滿座　今天繼續放映

大德

買日券送夜券・買夜券送日券

日映　**馬騮王之子**　恐怖曲折緊張遠勝上集馬騮王！

夜映　**天堂幻鳥**　甜蜜地撥人們的心弦！劇烈地鼓動人們的同情！放縱地掀起人們的情慾！

・多羅絲第里奧・
・犧牲色相傑作・

多羅絲那「愛」的表演、不祇狂吻、也不是擁抱那般的千篇一律、卻是藝術的、使人們看了要遍體酥麻到癱軟！

祇有今明兩天！

當代藝人　滑稽皇帝

影壇怪傑　平民之友

差利 摩登時代

鐵定本月十日起映於大德戲院

五年心血凝成！萬方觀衆激賞！

極幽默之能事　登藝術之高峰

南關
今天獨家重映

翻天覆地

爭愛奪寵……翻天覆地
人類互助……地義天經
土霸橫行……天愁地慘
仗義鋤奸……動地驚天

爲金錢：被金錢累！
愛金錢：受金錢愚！
人生的眞義究是甚麽？

昨天重映　觀衆踴躍　今天請早

鄺山笑　林妹妹　大口何　黃壽年　周志誠　楊君俠　合演

白金龍導演

湯曉丹傑作

美國畢業裁師鄺賢豪主辦的

國民洋服公司

鋪在大南路六號　電話一五二一五九

避暑有臺　似勝　泳池舞榭

炎日如火、暑氣襲人、社會之飲食起居、宜乎有涼之所、本市長堤大三元、及新廣州兩酒家、而臨珠海、先得解惱之南風、淘稱避暑唯一之處、況地方擴充、風通四面、百凡建設健全、食品精華、久經膾炙人口、夏令新菜、尤稱色色翻新、中西美點、衞生飲冰、應有盡有、美不勝收、男女職工、招待最週、頗得一般士女雲集於其間、都謂避暑有臺、似勝泳場舞榭云爾、

易沃林恒和丸
善治血毒惡癬

鋪在廣州市上九甫路五十二　祖舘鶴山玉橋鄉　支店香港大道西一百卅六　閩省廈門

靈藥價廉從速購
半爲慈善半營生

唐拾義醫師素以咳丸名世所製、真材實料、發冷發熱丸、乃以半慈善爲宗旨功能截瘧退熱兼治流行感冒發熱骨痛頭痛等症售價低廉功效昭著現由八月十五日起大廉價欲此此丸救治鄉黨鄰里貧病者此其時矣欲販售此丸以圖利己濟人者尤不可失購機會也（疳積散）同時大廉價慾購從速勿失時機　總州下九路唐拾義藥廠啓

德國
柏林大學醫學博士（十二甫馬路式七號　電話壹六九壹三號）

前任市立國立中山大學花柳皮膚主任教授

馮聲普

門診壹圓　留醫式圓　各種注射由式圓至陸圓

一切物理化學血清生物檢驗治療均備

德國最新癩瘋檢驗法　（星期一照常）

頑難發羊吊病　快看
袁國華醫師創製（羊吊靈）

茲自幼不幸染有發羊吊病最後購廣州市太平北路式式壹號即狀元坊口斜對面腦病羊吊病專家單料拾圓雙料式拾圓每服可食拾日共服雙料壹月今得痊愈特此鳴謝請注意售藥時間上午拾時起至下午四時止過時不售星期日及例假照常發售　電話壹零柒伍柒及壹零柒捌柒號　沈慕濤啓

◀解毒之王▶
◀原名雙料龜苓▶　正式龜苓膠

此膠用正金頭龜西牛皮土茯苓三味爲君兼配各種去毒藥品熬煎而成倘男子久患白濁婦人白帶及花柳餘毒未清皮膚血毒等疾食後由大小二便排毒食品中之最衞生者也（門沾每碗二毫）特種龜苓膠（每罇二元）剪回此劵一律暫收五折）地址十八甫南路六十三號之一即舊福德里　敬生堂

患白濁花柳者注意
▲淋濁靈・梅毒寶▼

諸君倘患歷久不愈之男子白濁女子白帶及花柳重症請速至西關十八甫南路六十三號之一（即舊福德里）敬生堂　用藥能澄本清源將所有毒氣肅清（依法施用）（價廉效速）

金聲 今天獨家最後放映

美高梅歷史文學歌唱驚駭哀悲大名片

男性典型 奇勒基寶
玉喉歌后 珍納麥唐娜
雙星合演

火燒舊金山

陶醉於「慾」的滿足
掙扎於「愛」的維繫

樂園與鍊獄頓現！熱淚利微笑俱流！

花語鶯聲・金門無邊風月・天崩地裂・人海莫大浩刼

神秘之街，迷魂之鄉　追歡徵逐雲雨斷腸　酒泉肉林，色情放狂　織歌膩舞，軟玉溫香　海嘯浪駭，陸沉火騰　零脂殘粉，綺景幻屋

唯「愛」創造一切，燬滅一切

Clark GABLE　a W. S. VAN DYKE production
San Francisco
Jeanette MacDONALD　a Metro-Goldwyn-Mayer PICTURE

金聲 永漢 明日聯映

二十世紀霍士公司傾全力攝製的最新偉大貢獻
祇許惡活・不許好死・求生不得・求死更難
將使千萬男女觀衆爲之流淚太息
與囂俄之『孤星淚』及大仲馬之『幾度山恩仇記』鼎足而三

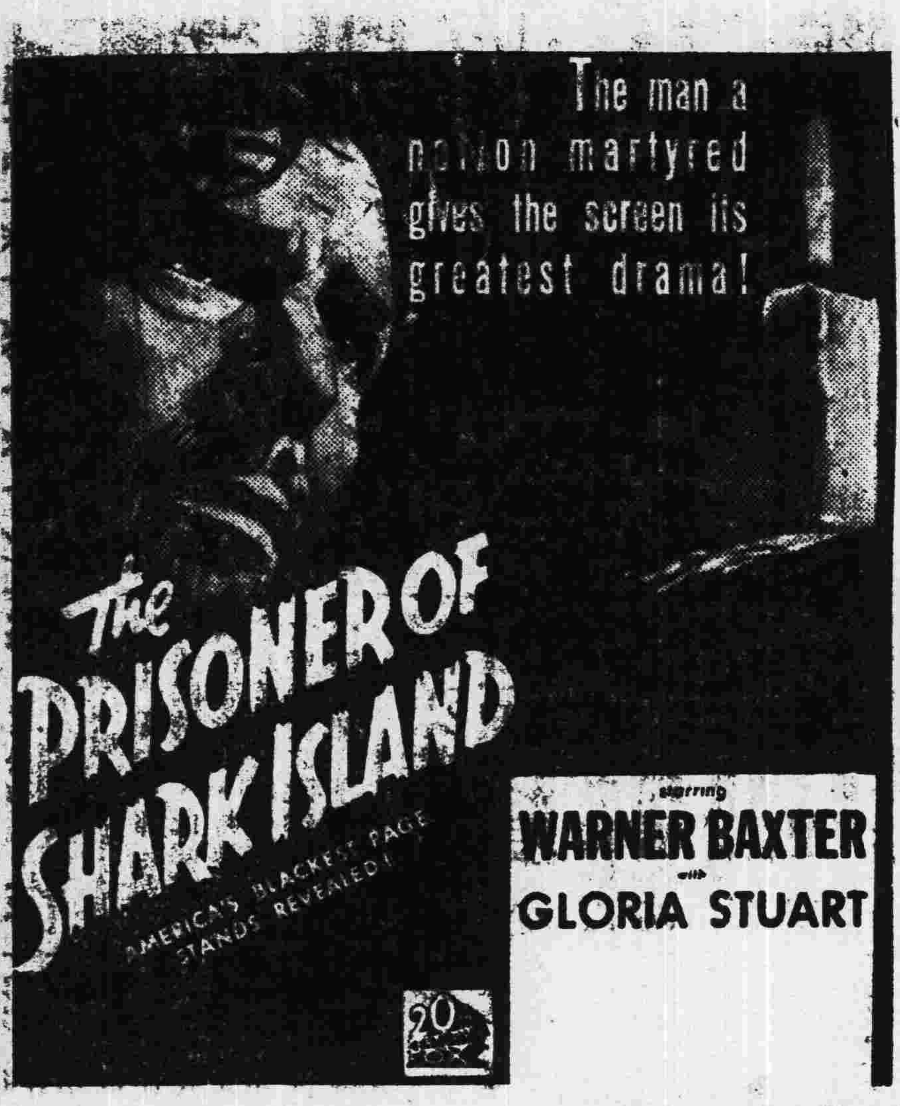

當選本年世界十大名片之一

温拿巴士達 暨配角五千人合演歷史文藝哀艷可悲壯傑作

絕島寃痕

前譯「谿島沉寃」

美國林肯總統被刺的一頁秘史

● 美國林肯大總統自一八六一年就職後，即主持人類平等自由，釋放黑奴，其剛健之氣，中正之德・化天下爲公，萬古垂訓，一八六五年四月十四日之夜，被伶人鎗擊，民衆悲忿，如火如荼，獨惜醫士無幸，竟遭鞭撻，含寃鯊島，求生不得，求死不能，慘哉，

鉅片當前，座定豈容怠慢！

注意咖：院印備絕島寃痕電影小說一種，長凡數萬言，全劇情節均包括在內，早日定座隨券奉送，函索付郵二分

天星聲片戲院
永漢南太平沙　電話一四八八九

今天日場一點半起 聯華偉片放映 聯華鉅片（戀愛與義務）阮玲玉主演 偉大名著 南個院給
今天夜場七點九點 百代偉片放映 温拿新片（鐵血將軍）百萬圓巨作 偉大戰片 瀝鉅片

注意快快放映諸片大會
美國王先生

中國聲片戲園
惠愛中路財廳前　自動電話壹一九一五號

即日映天一公司偉大粵語片
白駒榮 胡蝶影 胡珊 余光
泣荊花　一個女明星
日場減半一正點 夜場七點夜場價
下期放映 風流小姐 殘歌

中山聲片戲園
下九甫路　自動電話壹一九二四號

今天放映七十主人演驚險肉感海底奇觀巨片
三寶壟
美姑娘第一次裸體銀幕上肉感絕艷
下期放映 國花愛 有夫之婦

銀壇上咄咄逼人的奇事！

中華戲院今天首獻 ● 新華戲院最後一天
今天兩院同時公映
全部粵語國語對話

第一部奧妙無窮的新感覺電影

袁美雲
王引 韓蘭根 王杜林 周璇 許曼麗 姜修
趙曼娜
秦桐 倉隱秋
聯合主演

男人和男人熱吻，女人和女人溫存，一筆糊〝賬・七十六欉算盤也算不清

姑娘南國化身 丰度翩翩費疑猜
如果便急心慌了 個中秘密難公開

袁美雲—忽男忽女 王引—若即若離 全部新奇 全部諸趣
韓蘭根—似癲似狂 周璇—亦驚亦喜 全部刺戟 全部諸趣

藝華公司鉅製

新國民

祇有今天放映
哥林比亞公司 空中驚險奇觀
征空烈蹟
連日天雨觀衆擠擁幸勿錯過

美國警探全體出動 大舉圍攻著名賊巢
虎狼窟
欲知賊黨扑捕雙方激戰兇險情形 明天早到新國民戲院

永漢戲院
永漢中路　電話一二〇〇

即日映偵探片陳查禮又一奇案
馬戲場血案

下期放映二十世紀霍士公司驚險巨片 温拿巴士達主演
絕島寃痕
美國行刺林肯總統秘史

大新遊藝場
（惠愛中路）

粵劇場 演南風劇團 （日演）背解紅羅二本 （夜演）二取珍珠舫四本 主要角色是日日夜佬倌出齊
特別場 演梨花歌舞團 （節目）唱京曲 法國舞 行軍樂 人武術 摩登戀愛 梨花舞
（影畫場）孝女 預告 盧海天即日登台拍演猛劇

大德聲片戲院
中華南路・大德路口　電話：一二六六九

今天放兩映套巨片
日場放映 馬騮王之子
夜場放映 天堂幻鳥
買日場券送夜場券
下期換映 摩登時代

●敬送遺精秘方 治男子遺精早洩陽萎腎虧 本人家藏秘方 不育諸症 數萬人服後皆治愈者已達百數 八方來函證明者不止 不各界欲索此方 剪此報請向上海法界霞飛路和合坊七十四號 張世德堂函索可也 分文不取

新月 特別偉大唱片

桂名揚 上海妹 合唱 王寶川之回窰
梁貴貞唱 相思苦
小樓聽雨
丘鶴儔 呂文成 等合奏 獅子滾球
相見歡

教育

市小校長 昨日連開兩次會議 討論之焦點仍為欠薪問題

(本報專訪)市立小學校教職員、欠薪三月、社會局以五月下半月及六七各月份、所欠市校經費、俱為前任(教育局)所欠、此刻尚難一時清發、現為體察市庫情形及維持各教職員生活起見、擬酌量先行發給八月份上半月經費、日昨已通知各校、定七日發給、各校教職員聞訊、誠恐積欠數月之薪金、將來延擱不發、市小教聯會並派代表向市社會局請求照從前銜接月份發給、連日復召集各校校長在市小教聯會開談話會、各情已見前訊、

議決緩領 昨(七)日上午十時、復開談話會、對於社會局先發八月份上半個月經費一節、議決一致緩領、并定是日下午三時、仍繼續開會討論、

繼續會議 是日下午三時、各校校長仍假市小教聯會開談話會議、到會參加者約七十餘人、對於社會局先發下個月經費、力主應銜接五月份下半月發給、定今(八)日再派代表向市政當局請願、

教部委派 陸嗣曾繼長勷大 此後裁撤副校長職

廣東省立勷勤大學校長林雲陔、因調升監察院審計部部長、所遺勷大校長一職、早經省政府黃主席慕松推薦該校副校長陸嗣曾繼任、本月五日、該校已奉省政府轉奉教育部江屯委派 同時合將副校長一職裁撤 陸嗣曾經於本月七日接任校長 分別呈報及函達各機關查照、并積極辦理校務、決於日內將大學教務秘書處、及教育、商各學院、遷進石榴崗新建校舍、本月底即召集各生返新校、註冊上課、至附屬中小學 則內新校宿舍教室、尚待續建、本學年未能遷移、暫仍在原處辦理云、

鄧青陽 補行宣誓 居院長監誓

(本報專訪)新任國立法科學院院長鄧青陽、經到院接印視事多日、現鄧院長以本學期行將開學、特定今(八)日上午十時、在該院禮堂補行宣誓就職典禮、中央已派定司法院長居正監誓、日昨該院特柬請黃主席慕松、史院長延程、及各機關長官蒞臨訓話、同時通告各教職員、屆時回院參加典禮、并將鄧院長就職典禮秩序、誌之如下、(一)全體肅立、(二)監誓員就位、(三)宣誓員就位、(四)奏樂、(五)唱黨歌、(六)向黨國旗總理遺像行三鞠躬禮、(七)監誓員恭讀總理遺囑、(八)宣誓、(宣誓員肅立舉右手宣誓)(九)監誓員致訓詞、(十)各長官致訓詞、(十一)來賓演說、(十二)宣誓員答詞、(十三)奏樂、(十四)攝影、(十五)鳴砲、(十六)茶會、(十七)禮成、

社會局籌辦 識字教導所 推行本市民衆識字

運動 前教局經已擬具方案、決在各民衆團體及市立學校、共設識字教導所二百間、以資教導、并擬在去月 律招生、入所開課 旋因政局影響、故未實行、頃查社會局長劉石心、以推行識字運動 教導不識字民衆、實為目前急務、當即將前教局所定方案、略課加以參訂、再行擬具實施辦法、提出今(八)日局務會議時討論、本月內可設所辦理、

全市專上校 定期開學

國立中山大學各科學院教授、早已聘定、茲以暑假行將屆滿、校內各院系、處等部份經先於本月一日起照常辦公、籌備開課事宜、查該校現定十五日上課、至市內省立私立大學暨各高等專門學校亦一律定期十五日開學云、

各中學校 昨開始上課

全省中等學校、原擬遵照部定九月一日開課、嗣以省政更新、各級教育課程須照部頒從新編配、因而略須遲緩、延至昨七日、始行開課、省市縣各中等學校除因有特別事故、或須串整理者、請准延期外、茲查市內省立女師、女中、金山中學、嶺東商業學校、庚戌中學、省外瓊崖中學、兩陽中學、梅州中學、羅定中學、長沙師範學校、順德農業學校、暨市立各中學校、及私立培英、培正 聖心、長城、知用、思思等校、均于昨七日開始上課云、

中大研究院 招攷新生已放榜 該校佈告學生着制服 迎鄒大會已開始籌備

國立中山大學研究院、日前在廣州上海招攷研究生、業經前月舉行、各科試卷業已評閱完竣、各部取錄新生共七名、計歷史學部二名、江應樑、王興瑞、教育研究所教育學部一名、楊濬中、農科研究所土壤學部二名、陸發熹、張務本、農林植物學部二名、陳璐斯、梁寶漢、該取錄各生限本月十五日以前、到校註冊、又該校昨佈告云、本大學男女各生應着制服上課一事、歷經照辦有案、現值學年開始、除舊生外、所有新生、應於註冊繳費時、併繳製服費、計男女應造藍線斜制服一套連帽、灰線斜軍訓制服一套連帽、另馬褲一條、及腰帶脚綁水壺一糧袋等、共繳通用毫券一十五元五毫、以自備純黑皮靴鞋、以出操之用、女生應造夏季校服長衫各一件、共繳通用毫券四元八毫、憑據向廣務部領取度衣証、到本市惠愛中路明洋服店度衣、除分知外、合行佈告、仰本大學新生一體遵照、此佈、又該校校長鄒魯、已于三日、由意大利首程返國、約本月下旬可抵港、即返省主持校務、該校員生為歡迎鄒氏返國起見、經由文、理、工、法、醫等學院、着手組織迎鄒大會、并屆時推派代表往港迎候云、又該校昨佈告云、為佈告事、本大學設置免費學額及公費學額規程、前經公佈在案、查該規程第六條載請期限、業已屆滿、新舊學生或未週知、茲特展期、凡本大學新生及在校學生擬請免費或公費之待遇者、統限於本年九月底截止、逾期概不受理、合行佈告知照、此佈、

曲江縣 規定小學朝會禮

曲江訊、曲江縣政府於昨訓令各公私立小學校長云、查本縣各小學校、向不舉行朝會、於學生修養鍛鍊、不無缺憾、茲由本府製定朝會禮節、仰即列入課程表內、按日舉行、又查各校於衛生清潔、素鮮注意 嗣後應將全校區分為若干部份、將學生編組列表、規定時間、輪流担任洒掃、藉以習勞、而尚清潔、仍由值日教員監督指導、以維秩序、是為至要、此令、計發曲江縣小學校朝會禮規程乙份、一、每日始業二十分鐘舉行、時間十五分鐘、二、行禮秩序、甲、集合後、校長教員學生齊集朝會場、分隊排列、(以禮堂或體育場為朝會場)乙、行相見禮、教職員與學生相向、一鞠躬、丙、全體唱歌或行深呼呼吸運動、丁、校長或值日教員訓話、戊、會畢學生仍照原列次序隨各該主任教員上課、

教部視學 孫國封返京

教育部前派簡任視學孫國封、唐搢芬二人、來粵視察學校教育事務、孫氏係專視察高等以上學校、現已視察完竣、經於昨日返京復命、至於唐氏亦擬於十三日離粵返京云、

全國童軍 二屆檢閱籌備工作緊張 各項法規即將陸續公佈

中國童子軍總會、鑒於全國童子軍第二次大檢閱大露營、為期(雙十節)瞬屆、一月以來、內部籌備工作、異常緊張、除該會原有職員全體參加外、並加聘臨時工作人員及幹訓班畢業學員多人、共策進行、連日全體工作人員百餘人、每日下午仍照常工作、記者頃訪該會負責人員、據談、所有關於此次大檢閱大露營之各項法規、現已陸續完成 並已交付手民排版、將來彙出版一種精美手冊、俾便普偏散發、最近修正之操法、日內亦可出版 至遲九月十日以前、定可頒發、茲將各單位參加此次大檢大露最關重要之法規 擇要探誌於後、大檢閱大露營參加檢閱須知、

關於編制方面 一、檢閱時每小隊人數規定七人、(正副小隊長在內)三小隊為一中隊、設正副中隊長各一人、共二十三人、三中隊為一團、設正副團長各一人、執旗一人、二、檢閱時設總指揮一人、副總指揮二人、區指揮六人、(男五人女一人)其人選均由辦事處聘請及指定之、三、進行式時、距離規定如下、1.單位與單位之距離為十六步、2.團與團之距離為十二步、3.中隊與中隊之距離為六步、4小隊與小隊之距離為一步半、四、各單位總領隊一人、副領隊男女各一人、均須呼檢閱、如有特殊情形、可請代理人出場、

關於用品方面 一、各服務員及男女童子軍服裝用品徽章等、均須一律遵照中國童子軍第二次全國大檢閱及大露營服裝徽章用品表所規定之項目穿着佩帶之、二、各省市之單位服務員、及男女童子軍所穿着佩帶之各件、必須一律、三、各省市單位旗混合團團旗、由籌備會辦事處頒發之、其混合團團旗名稱、規定為「中國童子軍第二次全國大檢閱大露營省市第○團」一其湊還各省市參加人數不足一團者、不發團旗 祇發單位旗、四、中小隊隊旗、須一律用總會所規定者、選用之、但每團須一律、例如採用民族英雄名、須一律採用民族英雄、五、單位旗須由服務員執之、團旗須由童子軍執之、

關於動作方面 一、檢閱時所指定各省市單位之排列區域、不得自由更動、二、檢閱開始時起、至檢閱完畢時止、中間非經許可、不得離場、三、檢閱進行時、童子軍均須依照規定之距離進行、不得停步或踏步、四、各省市童子軍、須在檢閱開始前半小時、到達檢閱場、五、童子軍出入檢閱場時、必須依規定之次序及路線出入、六、舉行巡閱式及進行式開始前、均發準備號、準備號用童子軍號帽外、加一長號、

關於禮節方面 一、聞訓話長官發言及稱總理國府主席、蔣會長、(領袖、蔣委員長、蔣院長)等名稱、均須自動立正、再自動稍息、(長官開始訓話時亦須自動立正、並待總指揮稍息口令發出後、始能稍息、)二、各單位及各團在檢閱時、均不得携帶軍樂、三、升國旗時 單位旗均在原地敬禮、旗桿傾斜九十度、與地平線平行、方追國旗升至旗頂時、方得復原、同時服務員行舉手注目禮、童子軍行執棍注目禮(未完)

廣州市越華路九十號 電話一六一四五四四

天香書屋

依照本年教部修正新課程標準改編

新編

初中動物學 上下冊

初中植物學 上冊

初中生理衛生學 上下冊

生物學博士黎國昌著

本年三月教部公佈修正初中動植物生理衛生三科課程標準並變更教學時數迭經各省教廳轉令各校遵照辦理在案敝屋為利便教學特依教部修正動植物生理衛生三科新課程標準改編發行第七版供「初中」「師範」一年級新生用(如係二三年級舊生仍須用衛生學第二三冊以完原定功課)

初中物理學 黃巽 著

教育概論 (論理學) 鄒昌熾 著

初中物理學 高中物理學 李章本 著

各地代售處

汕頭 中央書局
梅縣 新世界書局
瓊州海口 海南書局
江門 文明書局
台山 明星書局
北海 強新書局
雲南 雲嶺書局
廣西 省立第一高級中學
江西 南昌省立第二中學
貴州 省立第一高級中學

實學通藝館

秋季大廉價

三十天

由九月五日起至十月四日止

惠愛東路四〇一號電話一三三二八八

華南唯一儀器專家 最新標準理化器械 現貨充足減價發售

經售德國克靈廠大小顯微鏡 美國派利克思廠化學器械 德國依默克廠化學藥品

文具數十種特別犧牲

號數	(名稱)	犧牲價
C/26	繪圖器	5•50
C/23	繪圖器	2•20
G/32	繪圖器	3•00
2016O	繪圖器	4•00
1126K	直線筆	•56
1117	直線筆	•30
A6	計算尺	9•50
21/12"	三稜尺	3•00
3½尺	丁字尺	1•50
3尺	丁字尺	1•30
4寸	半元規	•20
16頁	大抄 每打	•18
1號	飛機牌鉛筆每打	•15
80庄	鷄牌象皮 每毫	5塊
	白木尺 每毫	4支
	牛皮包書紙每毫	9張
	葉脈書簽 每袋	•15
787	民生墨水 每瓶	•20
128	籃球(連胆)每個	4•00
	天津籃球(連胆)"	5•60
102	盾牌乒乓球每打	•65
	卡紙抄 每本	•25

廣州永漢北路

維新書局

奉各廠電着 全部

墨 文水具 筆

薄利傾銷

本局經售歐美各大名廠墨水金筆向以鐵價正貨為主旨茲奉各廠方來電着將各種墨水金筆割價推銷以廣宣傳同時全部文具一律廉價平沽值酹雅意

體育

全省水運會 昨擬定計分辦法 各項錦標及總錦標男女各一

廣東全省第九次水上運動大會、全場獎章、業蒙曾市長養甫答允報效、已誌前報、昨大會已將比賽分數計算法擬定、茲照錄如下、(一)游泳各項目、除接力泳外、其計分法如下、第一名五分、第二名三分、第三名二分、第四名一分、(二)各種接力泳水球及舢舨之計分法如下、第一名十分、第二名六分、第三名四分、第四名二分、(三)錦標男子分游泳、接力泳、水球、三項錦標、女子分游泳、接力泳兩項錦標、以上每項錦標、計入團體分數、爲第一名十分、第二名六分、第三名四分、第四名一分、(四)本屆運動會、每運動員所報種類、至多不得超過五種、凡報游泳、接力泳、水球、每項均作一種計算、計入個人錦標分數、不論任何種類、均照三二一計算、彙全各種類所得之分數、比較多者、得個人錦標、(五)本屆運動員總錦標、以團體之獲得錦標分數最多者得之、(註一)凡團體參與各項錦標及總錦標者、須具左列之資格、(一)學校、凡以學校名義報名者、必須確係該校現年學生、(以現年教育機關學籍冊有名者爲準)或該校現年教職員、(體育指導員不在此例)、(二)社團、凡以社團報名者、必須有固定組織、及証明各運動員皆爲該會正式會員、方爲有效、若臨時結合團體、則無參與各項錦標及總錦標之權利、(註二)各項錦標及總錦標男女各一、若一團體兼有男女運動員者、其計分法、亦分男女計算、

青年會游泳池 准女子到場游泳 男女游泳時間劃分 以一個月爲試辦期

廣州青年會游泳池、專爲男性而設、茲爲應各女生之要求、特指定相當時間、爲女性到會游泳、其進行辦法、如下、(一)每星期三及星期日、下午四時至六時、爲女性游泳時間、其中由四時至四時半、教授游泳、四時半至六時、爲平常游泳、(二)女界游泳由九月十一日起、教授女性游泳、由九月二十日起、(三)專爲本會會友家眷及女學生參加、如屬會友家眷、須携會証、即屬女學生、須携有學校証章、或穿制服、(四)每人每券一毫、泅衣浴巾均由本人自備、(五)教授游泳、由盧若女士担任、檢驗體格、由陳惠卿女醫師担任、(六)在未到會游泳之前、須到一德路石室前廿六號陳惠卿醫師處檢驗身體、或自請醫生亦可、(七)參加手續、先持驗身証到事務所報到、隨至女更衣室沐浴、然後入池游泳、(八)參加學習游泳須事前報名、每人教授三次爲完畢、(九)以一個月爲試辦期、在指定爲女性游泳之時間內、男性游泳、暫時停止、

大沙頭泳場 定期結束

大沙頭游泳場、現以中秋已屆、天時漸凉、且各學校均已開課、到場游泳者亦漸少、該場爲節省經費起見、特由昨七日起、將場停泳止開放、酌留職員辦理結束工作、至十五日止、其餘救生員貯物室等處職員、一律去職云、

今日潮水長退時刻 〈用農曆計算〉

初二	㪅六	初九	㪅二
長時	長時	退時	退時

港小足球勁旅 虧佬團組師來犯 本月十一日趁輪來省 本市聯英隊準備迎戰

香港虧佬團小足球隊、爲南中兩華會足球健將組織而成、如南華之曾佐治、梁柏偉、中華之吳德榮、李德奇等皆爲知名之士、其對於小足球技術、尤爲造詣甚深、該隊實力之雄勁、可想見之、現爲練習球藝增長技術起見、特組雄師來省、與本市各勁旅週旋、以資觀摩、藉收切磋之益、聞本市聯英隊、已接到該隊下哀的美頓書、及分約培正、中強、中山、嶺南諸隊等、該隊來省及比賽日期、決定在本(九)月十一日趁天一夜船首途、十二晨可抵達、即日開始動員、下午五時半、首戰聯英黑隊於東較場、十三日下午五時半戰中強於粤秀山球場、十四日下午五時半、與聯英白隊週旋於東較場、料屆時小球迷必聞風雀躍、眼福誠匪淺哉、行見東北角運動場、又增一番熱鬧矣、聞本市聯英隊及各球隊以香港勁旅不日組師來犯、各隊爲檢查己隊實力計、故日來積極訓練、準備迎戰該隊、而聯英白黑兩隊亦已選出鞏固陣線如下列、

(聯英白隊)
文德昌　余國銘　袁東亮　何兆誠　湯仲光　王少林　梁農

(聯英黑隊)
余肇鎌　梁安　胡楊潤　黃耀淦　吳乃庚　余業均　溫其龐

海上梅廬胡家將 舉行家庭游泳會 一家大小全體下水 別開生面之新玩藝

(上海通信)梅廬胡家將、月初在其自備之泳池內舉行家庭游泳會、由家長胡筠籟主席、愈斌祺君及其所聘之西人教練段恩發介、其他職員、均非其家屬即爲親友、賽員則均爲(其)字輩、上至大阿哥、下至小妹妹、均參加競技、分成甲乙兩隊、每項取三名、以三二一制記分、以資比較、誠開海上家庭游泳之創舉、結果總分、乙隊以廿四分膺冠軍、甲隊廿三分僅以一分落後、個人總分以胡其傑連得三項第一、榮膺首席、節目計十一項、內救人比賽、接力及水球、均爲表演、不計分、最後並請西教練段恩君給獎、凡屬參加之家人、不論賽員或職員、均有贈給、獎品均爲日用品、如自來水筆、時計、最幼者且贈以玩具、段恩君亦由筠籟君贈以時計一枚、以紀念其一季訓導之功、水球賽因天晚未舉行、胡氏家屬、興趣濃厚、笑語盈庭、成績亦堪稱良好、以一家庭泳隊、獲此成績、洵屬不易、凡大家庭制者、値得倣效也、茲誌盛況如下、

籌備一般

首由胡筠秋君代表梅廬致詞、略稱此次發起之家庭比賽、蓋欲喚起國人之注意、俾造就強健之民族、一方面並以測驗各人一季來之成績、並對參與盛會諸親友、表示謝意後、即開始競賽、各項節目、均由無線電播出、胡氏泳池之各項設備、如高板、低板、均具體而微、無一不備、池長七十五英呎、恰爲二十五碼、

競賽概況

首項節目爲男子五十公尺自由式、參加者、爲俊、雄、忠、四人、結果其傑以廿八秒正膺首席、距陳其松之全國紀錄廿七秒八、僅差十分之二秒、爲全賽收穫最豐富之一項、俊雄分列二三、相差甚微、其忠落選、次爲女子廿五公尺胸泳、終點珊瑗同時到達、先後莫辨、因重行較量、結果其珊以一臂佔先、成績亦不弱、五十公尺背泳、參加者四人、甲組僅一、結果爲乙組所包辦、女子廿五公尺背泳、其瑛約五呎、男子廿五公尺胸泳、其傑又造成十五秒正之優異紀錄、項目至此、暫告休息、休息後、即爲二百公尺自由泳、其傑揮其傑作、再膺冠軍、拋落第二其俠達一池之多、其俠尚未成年、在第七匝時尚列第三、終點領先五呎、頗覺難能、女子廿五公尺自由式瑛瑗競爭至烈、結果瑛膺冠軍、瑗亦不弱、僅後呎餘、正式項目、至此已畢、即開始救人表演、分三組舉行、胡氏本季特聘西人段恩、專任教練救人技術、現已畢業、成績極佳、賽前由筠秋報告救人技術之重要性、及學習之意義、即開始表演、分兩式、一由救者仰泳將被救者頷部托住、第二式、爲推送式、均敏捷異常、次爲花式接力表演、最後水球、因天晚未舉行、即由段恩給獎、盡歡而散、其成績如左、

五十公尺自由式	胡其俠(乙)	胡其俊(甲)	胡其雄(乙)	廿八秒正
女子廿五公尺胸泳	胡其珊(甲)	胡其瑗(乙)	胡其鈺(乙)	廿一秒五分四
五十公尺背泳	胡其明(乙)	胡其雄(乙)	胡其俠(乙)	四十一秒五分四
女子廿五公尺背泳	胡其瑛(甲)	胡其鈺(乙)	胡其明(乙)	廿二秒五分一
廿五公尺胸泳	胡其傑(甲)	胡其明(乙)	胡其雄(乙)	十五秒正
二百公尺自由式	胡其傑(甲)	胡其俠(乙)	胡其雄(乙)	二分五十四秒正
女子廿五公尺自由式	胡其瑛(甲)	胡其瑗(乙)	胡其珊(甲)	十六秒十分一
五十公尺胸泳	胡其傑(甲)	胡其明(乙)	胡其豐(甲)	三十八秒正

救人表演

救人比賽表演、第一組胡其傑(被救者)、胡其忠(救人者)、第二組胡其明(被救者)、胡其雄(救人者)、第三組胡其俠(被救者)、胡其曜(救人者)、

一百廿五公尺男女混合花式接力表演、第一乙隊胡其明(仰)、胡其昌(俯)、胡其瑛(女自由)、胡其雄(俯)、胡其俠(自由)、第二甲隊胡其年(仰)、胡其豐(俯)、胡璞(女自由)、胡其傑(俯)、胡其俊(自由)、× × ×

青年會舉辦 市長杯籃球比賽 定本年十月舉行

廣州市青年會、以時屆中秋、天氣漸凉、且各學校亦陸續開始上課、球類比賽、似宜及時舉行、昨得曾市長養甫之應諾、捐贈貴重銀杯一座、囑由該會舉辦市長杯籃球大比賽、約于本年十月開賽、關于與賽辦法、在擬訂中、一俟修正後、即行公佈、

水體會舉辦之 三千公尺長途泳 定明日止截報名

廣東水上體育會舉辦公開長途游泳比賽、決定本月十三日上午十一時舉行、業誌報載、查自開始報名後、各方健兒報名者、已有十餘人、原定十一日截止報名、該會爲舉行預賽起見、特將報名期提前於本月九日止截、凡本市民(祇限男性)能服從該會所定一切規則者、均得報名參加、冠軍獎品、蒙錢主任大鈞捐贈貴重大銀鼎一座、其餘由二名至五名、獎品則由水體會另備獎品、以留紀念、

商務印書館出版

審定本中學教科書

書名	審定執照號數	編著人	實價
復興初中國文	教字第八十八號	傅東華	(一)五角二分(二)六角八分(三)(四)各七角二分(五)八角八分(六)八角
復興初中綜合英語	教字第三十八號	王雲五 李澤珍	(一)二角四分(二)(三)各三角二分(四)(五)各四角八分(六)五角六分
英語模範讀本	教字第八號	周越然	(一)四角八分(二)(三)各八角
復興初中算術	教字第一號	駱師曾	二册各三角二分
復興初中幾何	教字第四十九號	余介石等	(上)四角四分(下)三角二分
復興初中三角	教字第六十七號	周元瑞等	一册三角六分
復興高中三角學	修正後准予審定	李蕃	一册五角二分
復興高中解析幾何	教字第八十五號	徐任吾等	一册六角四分
復興初中衛生學	教字第五十二號	程瀚章	(一)五角二分(二)(三)各四角
復興初中植物學	教字第六號	童致校	二册各四角
復興初中動物學	教字第十二號	周建人	三册各三角二分
復興高中生物學	教字第三十七號	陳楨	一册一元二角
復興高中生物學實驗	修正後准予審定	江楝成	一册九角六分
高中生物學實驗法	教字第一百號	樊禮賢等	一册五角六分
復興初中化學	教字第五十四號	韋鏡權等	二册各五角二分
復興高中化學	教字第八十號	鄭貞文	(上)八角(下)八角八分
復興高中化學實驗	教字第八十九號	王義珏等	一册一元一角二分
復興高中化學實驗	修正後准予審定	趙廷炳	一册一元一角二分
復興初中物理學	教字第六十九號	周昌壽	二册各三角六分
復興初中本國史	教字第十六號	傅緯平	四册各四角四分
復興高中本國史	教字第五十六號	呂思勉	二册各八角
復興初中外國史	教字第二號	何炳松	二册各四角八分
復興高中外國史	教字第四十四號	何炳松	(上)一元二角二分(下)一元二角
復興初中本國地理	教字第三十九號	傅角今	四册各四角
復興初中外國地理	教字第五十號	余俊生	(上)五角六分(下)四角四分
復興初中家事	教字第十一號	陳意	三册各三角二分

減低定價 十足發售

左列依據修正課程標準最新編輯之書，經 教育部准許分本送審，作爲先准予採用。各書業已全數出版送審。

(新編)復興初中公民　李之鷗等編　章懿校　三册　各二角五分
(新編)復興高中公民　章懿等編　四册　(一)三角(二)(三)四角
(新編)復興初中生理衛生學　程瀚章編　一册　三角五分
(改編)復興高中代數學　甲組用　廣田禮編　榮方舟改編　(上)一元(下)六角
(新編)復興高中代數學　乙組用　榮方舟編　二册　各四角五分
(新編)復興高中平面幾何學　甲乙組用　胡敦復等編　一册　一元
(新編)復興高中立體幾何學　甲組用　胡敦復等編　一册　四角
(改編)復興高中三角學　李蕃編　一册　五角二分
(改編)高中三角術　嚴修乾編　一册　六角
(新編)復興初中化學實驗　鄭勤餘編　一册　三角五分

□尚有初高中教科書多種在初審複審中另詳目錄□

國立中央研究院歷史語言研究所編
明清史料
乙編 十册 出版
華裝四開本合裝一函　連史紙印　定價九元　特價六元五角　截至九月底止　郵費一單純費五角
本書編刊會　陳寅恪　傅斯年　徐中舒　李光濤
商務印書館印行

新編 初中教科書 已出六種

新修正標準

大東書局　廣州分局：財政廳前

公民
陶百川主編　吳開先校閱　三五册每册一角　本書遵照教育部廿五年二月新修正初中公民課程標準新編分訂六册包含(一)學校生活與公民道德(二)家庭生活與社會生活(三)公民與國家(四)公民與政治(五)地方自治之組織與工作(六)地方財政——農村繁榮與公共幸福等六編其目標在使學生由實際生活體驗羣己之關係明瞭三民主義之要旨及政治經濟法律與地方自治之基本知識與了解固有道德意義取材理論與實際並重知識與生活相聯絡以三民主義爲理論根據以中國社會爲研究對象編者多爲現任著名公民教師內容之佳尤爲僅見

生理衛生
陳邦賢　李寰衡等編　上册三角　本書依照教育部所頒佈修正初中生理衛生課程標準編輯上册爲衛生之意義人體概論骨格與姿勢運動與神經系統消化系統營養與發育呼吸系統等下册爲循環系統排泄系統心理衛生之意義病源概論急救及護病常識衛生設施衛生習慣與個人健康公共衛生之重要政府對於人民之保護設施等取材新穎條理明晰插圖特多極能使學生對於生理衛生得一種明確概念

植物
朱浩然　聶啓昌編　上册三角五分　本書根據新修正初中植物課程標準編輯分十一章一理論二至七章述高等植物體各部形態剖解生理形態等八至十一章分論各類植物之大概及對於人生關係種種各附實驗若干以供實驗而養成學生實際觀察力每章附習題甚多教材編制極便活用因係國立中央大學實驗學校所編初中植物講義改編而成尤能適合實際應用

化學
甘景鎬　倪松茂編　上册三角　本書根據修正初中化學課程標準編輯以本國物產及實際情形爲中心兼及國防化學資料依中國特殊情形一般學校設備及學生程度編輯而成材料臚列間爲編者創擬能使學生貫通前此已有與體力避從來仍襲外國情形之說明處處以中國學者已往之調查爲根據附列學生實驗教程每章且付提要及問題極便教學

本國史　外國史
李清悚　蔣恭晟編　本國史第一册一角五分　外國史一册二角五分　本書遵照新修訂初中歷史課程標準編輯前四册專述本國史後四册述外國史供初中三年之用材料去取極其詳畧輕重對於近代較詳古代較畧於民族進化政治經濟設施社會制度演變凡足以表現一時代民族文化之特徵及影響於後代者均扼要顯示以冀喚起民族精神激發民族思想每節有提要以便學者思想之整理末付研究問題以便學者自習必要時附有大事年表以便參閱學習文字用簡明語體文敘述以期適合初中學生程度而減少教學困難爲初中本國史不可多得之良本

副刊

第八期

本副刊徵求下列作品：(一)社會雜感 (二)個人生活速寫 (三)廣東先賢事蹟 (四)名人軼聞 (五)遊記 (六)讀書隨筆 (七)時勢漫畫 (八)名勝特寫 (九)文化小品 (十)廣東民族史乘。以上各項均逐篇計價，文字以白話爲主，文每篇以數百字至二千字爲限，一經發表，報酬從豐。來稿請寄本報副刊編輯室。

羅浮山飛雲頂……張國琦
記唐少川事兩則……蹉跎
鹽蛇……簡達
香港過燕鈴墓……劉翼凌
撲蚊……樓西
洗衣婦……黃聰
沉鬱的天……野流
如此六年……健庵

羅浮山飛雲頂

張國琦

誰也認識的吧？曾經遊過，或未遊過，羅浮山的名，總深刻地在人們腦筋裡。牠在我們南粵百山之中，算是第一個大嶽，巍峨峻麗，沒有可和牠相比，裡面勝景也多，真教人百遊不厭。

飛雲頂在羅浮山是一個最高峯，也許是羅浮山的唯一名勝，嶙峋峭壁，不易攀登而上，峯頂常常被雲霧掩蔽着，時隱時顯，遠遠望上去，好像一個偉大的金字塔，多末壯觀。站在峯頂，許多地方，都可望見，像博羅，東莞，增城三縣，刻刻擺在眼前。峯間有瀑布瀉下，飛花濺沫，一片銀光，也像銀帶空懸。峯頂側面，豎有石碑兩塊，分在左右兩旁，碑上刻着「南斗一嶽，北海泰山」這一付對子，碑塊早既朽，然而字跡還可模糊讀。每年夏秋，來遊此地，真不乏人，大家也想趁這個機會觀覽山川之秀，開開胸懷，這樣好的名山。

羅浮山永遠是我們南粵的一個名山，尤其是這裏面的飛雲頂。年前，羅浮山未有如何修建，尚且這般醉人，現在有許多地方，已經重修建築了，當然更加熱鬧，更引人入勝啦！

一九三六，九，四日。

記唐少川事兩則

蹉跎

革命先進唐少川先生，功蓋黨國，海外知名，近來中央倚畀甚般，或許是未來的×××××哩，先生是個外交家，洋鬼子耳內也很聞得中國的唐紹儀，起初唐先生是在袁世凱裏當翻譯，及後屢著功勳，不久便擢升「津海關道」，辛亥革命一役，他更代表袁氏當北方代表，跟總理議和，完成了南北的統一，這時，唐先生再當袁氏的總理，這是袁氏報恩和借重先生的才幹的。

是袁世凱在做着皇帝夢，他知道唐先生必定不贊成他恢復帝制的，一天袁氏把唐先生召來，先生倉皇趕到，見袁氏呆坐在沙發上，一言不發，面上很有點不快的顏色，有什麼事召喚呢，先生便問道，袁氏當下強裝着笑道，沒什麼，不過想你和我談談罷，當下默然地坐着，再一聲不響，漸漸磕上眼皮，竟呼呼的睡起來了。這一來，唐先生有點兒窘了，搣他醒呢，難保不受譴責，如其不然，却是無聊得納悶，正是侷促不安，約摸過了一點鐘，袁氏忽地張開眼來問道，少川，華盛頓和拿破崙兩個人，你同意那一個？唐先生隨答道，當然是華盛頓好，話還未有說完，袁世凱却悻悻地走開了，嚇得先生一額兒汗，急叫溜出去，乘夜車離開了北平。當唐先生尚居

鹽蛇

簡達

晚間，常常可以在牆上見到一種似假鱷魚的小生物，我不知道書上所謂壁虎的，是否就是這一種；但廣東人喚牠們做鹽蛇。白色的，據說可以製藥，那便是「宅驚鹽蛇散」。于是有一種窮人，靠賣白鹽蛇過活，一到夜間，就左手持竿，右手拿燈，腰間還掛着一個竹籠，四處出發去捉。我曾在一個黑暗的醫院的騎樓底下，見過一個這樣的人；他把竹竿向上一指，一條白鹽蛇就到手了，十分靈驗，那支竹竿的末端，大抵有一種膠黏物。

鹽蛇，我少時就見慣，但都是灰到近乎黑色的，米白那一種，却直至去年才得認識。那是在一個晚上，不曉得爲了甚麼原故，我會走到十八甫閑逛，經過一間餅乾舖子門前，適逢其會地望到樣子間裡去，就見到兩條那樣的東西，似乎是一夫一妻，在追捕一種專門撲燈的綠色跳虫。其追捕的方法却有點奇特，類似貓捕鼠：回頭一看，見到遠處有一隻蟖伏不跳的綠虫，就慢慢爬近它去，尚有若干距離，先就靜伏一下，彷彿瞄準了，于是猛然一撲，其速度比人的眼光還快的，那隻綠色的虫就已到了它的口中了。

我站在那舖子門前一直看了好久，我這性躁的人能有此耐心，大抵因爲那條白鹽蛇剛好將一隻綠虫吞下，馬上又去捉第二隻的原故，但今夜，張開眼睛仰臥在床上，又見到樓底的燈前有一條那樣的東西，却看得不那樣有味了，而且厭惡。這一條的鹽蛇大抵可做一切同類的典型，無論是黑或白的。它爬到燈前來，自然已有所圖，而可以給它追捕的小虫，並不是沒有，雖然少一點；然而它老是伏在一處，絲毫也不轉動，似乎死了，我等了好久，才見它慢慢爬前兩步，一隻小虫正正對着它的鼻子，應該撲過去了吧，然而它又照樣伏着，這回似乎永遠不要動了！我注視着它總有幾十分鐘也總沒有見到它會作一跳。——這正是我歷來所見的鹽蛇的性情。可惜這裡沒有捉它們過活的人，否則將它送去製藥，功力一定特別好！

我一向對於鹽蛇中白色的，都另有好感，即如對於鴨類中的天鵝；至此就頓覺失望了，反以爲黑色的倒沒有甚麼。但近來黑色的鹽蛇也變得難見了，碰見就是白色，似乎這一類近日繁殖得厲害；如果其中多如我今夜見的一條，那得給鹽蛇一個哀吊。

哀吊之餘，還得希望有人將這一種鹽蛇全捉去製藥，它們的死或可以成爲一點好處；這便是殘餘下來的，才有能力復興它們的世界。

撲蚊

樓西

在夏天，有兩種異族很可惡：一是烏蠅，一是蚊；前者在白天肆威，後者在黑夜搗亂。同是令人討厭，同是做了傳染病的媒婆；然而，令人憎惡的程度卻稍有不同。烏蠅雖可惡，究竟還敢正視光明，不偷偷摸摸躲在暗中搗鬼，同時，牠做傳染病菌的媒婆，也還是間接的，沒有蚊虫來得那樣直接，令人深惡而痛絕之。

從字形上看，蚊爲「文虫」，牠實在是頗有文人的氣概的，整晚整夜的嗡嗡嚶嚶，和文人同樣的嘰哩咕嚕，難纏。在牠振翼當嗡之前，大概要來一個聲罪致討吧，於是不斷的嗡嗡嚶嚶，飛到你的身上，揀肥置喙，振着翅，揉揉揑揑：可是這時，牠又不做文章了。待吸足了血，瘦癟鬼變成了孕婦，牠才心滿意足的扶搖而去，嘴裏嗡嗡嚶嚶。

這鬼東西爲什麼老是嗡嗡地叫呢？是受了壓迫，要鳴不平麼？還是爲了什麼原由要痛哭流涕？總之纏不清。

要吸血，就痛痛快快任我們的身上飽吸一頓去吧，爲什麼來時要做一篇文章，去時又要做一篇文章？細聽其聲，嗷嗷，並非饑餓的哭泣，嗷嗷，哺，因而喘息呻吟：那是有節奏的歌唱，催眠性質的；要不是牠以前已給了人類以創痛的教訓，乍聽起來，雖月下湖上的笛聲，雨夜窗前絲竹，都不及牠的婉轉溫柔。小院乘涼，床上倚枕，聽了蚊聲，保你呼呼入夢。然而，過去創痛的經驗告太多了，忍無可忍，一聽到蚊聲，心頭就一陣火熱，待牠嗡然棲息於皮膚上時，張翅舞爪，就冷不防給牠一拳：拍！要是能使牠粉身碎骨，心頭倒痛快許多，否則牠又嗡嗡地飛走了，那意思是訊咒，是自得，聽起來更覺刺耳。

有人說：牠處在黑暗時代，前途沒有光明；身世境遇值得憐憫的；然而，我以爲，蚊卻更該死。牠逃避了光明，走入黑暗裏無惡不作，還要借「黑暗時代」這麼大的名目來作掩護，歌喉叫得越婉轉，話說得越漂亮，牠的罪孽就越深重！

蚊虫並不是惡勢力的壓迫者，牠本身就是借黑暗勢力來過活的東西。光明一來，牠就溜之大吉。有牠就沒有光明，有光明就沒有牠。鍾愛光明的人，也就應該撲殺這類小醜。

還有比蚊虫更令人憎惡的東西麼？

再查查牠的家譜看，溝渠汚水，是牠的娘胎；出身就是這樣卑汚微賤的！牠的剩胎是孑孓，不過，據說，新的罵人法最忌牽聯到被罵者的身世，因爲這與被罵者的罪狀無關。好在我並非罵人，而是筆伐一羣異類。

收梢的一句話：爲光明計，爲自身計，都得把蚊撲殺！直至滅絕爲止。

香港過燕鈴墓

墓上竹爲淚雨滋八年今見草離離一碑寂實魂
無語怨刦情誠吊許知可佩環來入夢惜無風
浪阻征期不堪懷抱成長恨念往傷今意已斃

馬尼刺卽事

一霎經車走大荒三朝往事話興亡門牛賽劍碑
留蹟廢壘荒城莓未黃熟果飄香蕉樹都悲箭渡
水更蒼涼太平洋岸今何世處自紅裙唱夕陽

考饕公園雅集分韻得前字

（民人爲故改變後收宮皇新爲前日京還在閩）
會議場　難得偸來半日閒快將歡笑當湖新酒
湧殿字今誰上林外滄桑事可憐高會衣冠羅俊
彥絳雅環佩立神仙（杜牧之句）名勝友同留
約書劍重來向少年

別暹羅二首錄

待發歸車泊夕陽不堪來去兩匆忙長風懷抱期
他日別酒淋漓各盡觴　月交情成繾綣時江
海莫相忘吟鬢慷慨如能憶尺鯉傳書路未長

林丈康侯惠贈玉照卯以像上報之並繫一詩

夜國師行火甘辛共往還知君存道義故　事往
猖新雨誰能似春風豈可傳報桃餘片影別意總
懸懸

洗衣婦

黃聰

月亮，
清晰地照着，
像是她工作的明燈。
青蛙，
「閣閣」的唱着，
像是她勞動的清歌。
她——
蓬鬆的白髮，
起縐的臉皮，
肥皂揮發了，
顫慄着的手，
黯淡的光輝。
「擦，擦，擦。」——
她儘管的低下頭來，
洗，洗，洗。
一件衫，
一件褲，
不絕的洗，洗，洗。
她的一切——
生命，
意志，
時光，
是給生活的巨浪，
淘汰，
消磨。

沉鬱的天

野流

心扉兒緊緊的閉住麼，又這拴上鎖，怎麼老是不很開一會兒呢。

黑壓壓的灰雲，重重壓，動也不一動的在半空中凝着，氣洶洶的想一直壓下來，使人連氣也抖不過一口。咳！真要活活地悶死人來麼！

沉悶地籠上寂寞的原野，暗綠的一片，都飽含着沉鬱的意味；陰暗的四空緊密的包圍這大地；濃陰的樹底顯得特別的灰沉沉，一切的一切都靜住了，大家似乎都在等待什也似的來臨。

塘邊的蛙，「角角」地鼓盡了全身的氣力，想把這陰霾的天空，沉鬱的大地冲破。

——像弱小民族在高壓下盡力的呼號。

可是力是盡了，聲是斷了，滿天鉛鐵也似的雲塊，一絲也不肯退讓，却更來得嚴重而森羅。

「隆！」上空中響了一聲，把一切也驚得暫時窒息了。掠過一陣涼風，把樹葉兒吹落了幾片，花草都搖拽地露出一種勇猛的生氣。

呀！不久快會有一場劇烈的大鬥爭來臨呀。

經過草原，經過田疇，經過岑畔，在緩流的溪流裏，反照出整個的宇宙沉毅地準備着，像大戰的戰場。

我懷着一夥微微興奮的心情，踱上我的歸程。

如此六年！

健庵

說也可憐，年逾三十，才深深地嘗到了人間滋味：人生是什麼？人世的快樂在那裏？這個年頭兒，憑你有多大本領，若是沒個背景，又不會吹牛拍馬，就掙扎到底，把你平生的氣力用盡了，也還是空無所有：高官厚祿，自然無望，就想掙個足衣足食，奉親養家，也是千難萬難！更無論「人盡其才」了。看啊，都市裏頭，有多少大學生失業，黃浦江每年有多少人在自殺，受過高等教育的人，爲了生計，而爲鼠竊狗偷之行的，也日有所聞。啊啊！人間何世？人們如何便走到了這嚴重的生死關頭！

自家若係早生一二千年，也可以學學陶淵明，竹林諸子的閒放，或則高蹈遠引，或則佯狂玩傲，樂吾之樂，憂人之憂，與世相違，悠然自得，很適意的過此一生。現在可不成了，入山越深，越是危險，越是孤拔，越是討人厭棄。進不能，退不可，在這天羅地網裏瞎闖的人們，寧獨一個？朋友們，有了這副臭皮囊，便要穿要喝，已不願自殺，就只好硬着頭皮苦幹，幹到沒了氣爲止啊！

昔顓頊年十二而治天下，項橐七歲爲孔子師，一個人到了二十歲，方在社會上担負些黨政的責任，已算不得怎樣希奇，可是在一般頑固的人看來，便以爲很不應該；由妬生忌，由忌生怨，無形中，便常常生出許多窒礙來。自己年輕氣盛，心直口快，不計恩怨，爲所當爲，世方憒憒，自難如願，志不得行，祇有遠引，俾保清白。早歲生涯，便如此輕輕地過去了。

十八十九兩年，都是在家裏困守着，捉襟見肘，生活甚苦，再也不能繼續住去了，祇得硬着頭皮，攜同妻兒，於嚴冬風雪之候，忍心地別了老親，遠出山河阻隔的武漢去。幸而訪着了心目中所要見的一位鄉親，遂承他不棄，留着任事。雖然那種差事，不甚與我適合。但是，生活有了依靠，免得來日的飄流，於是便這麼住下去了，一直過了六個年頭。知道我的幾位朋友，都替我不平，說是不該久屈於此。其實我又到那兒去好呢？早歲共患難的朋友，久已不通音問了。肯幫忙的，却和我一樣可憐！在那兒，雖然「食不飽」，却還「餓不死」；老子說得好，「知足不辱，知止不殆，可以長久。」友誼和生活的維繫，總是希望長久啊！

現在的官場，總是互相利用，互相維護，勢之所聚，利之所在，好處可不期而得。要不然，就要後臺硬，關係深，非內親，則近戚；否則就耐心守着，也不易進身。現在各機關裏頭，儘不少資格老，才能好，捱過十幾二十年還是充着下級職員的人；同時却無數「白日昇天」「飛黃騰達」肚子裏沒點兒墨汁，已無資歷，又無勞績的幸運者！我真不相信，我們的政府便不會做到廉潔，公平，能幹的一天！

在漢六易寒暑，所居背湖，面江有「朝暉夕陰，氣象萬千」之妙，時見「烟波浩渺，沙鷗翔集」。生性倦於酬應，怕見鞠躬進退，唯唯否否，那些驕諂，虛僞的情景。好在公事甚閒，餘暇儘可讀些書，獨恨憂患餘生，精力銷磨，所得無幾，回首往昔，渾如隔世！

查驗稅務之事，勤，察，廉而止，用不着什麼學問。月中只有照例呈報的幾種表報，無私可織，徒耗公帑。我常常說，統稅局屬下的查驗所，可以裁撤，只認真駐廠工作已足，查緝任務，委諸稅警便了。如此，國家年省不少開支。大家都說稅務機關是優缺，每年儘可掙些孽錢，固然，在各地也許不少「借公爲私」「敲搾剝削」的同行，但我却不替長官吹牛，他能夠在漢口站上七八年，却不全靠應付，他實有潔己奉公的精神，否則，我雖不肖，也不致跟他那麼久。（未完）

黃慰民
（前任國立大學教授）德國醫學博士
全科醫師專門眼科
本醫所最近設備有優良之德國哈騰太陽燈及電療機各科治療機械方法及特效針射藥品均備統治各科病症醫藥各費手術割症一律從廉收費
門診每日上午八時至下午六時診金壹元
（醫務所）德西路烟局隔鄰四號電話六四陸肆壹陸

何利田大醫師
○花柳皮膚專科○
專醫花柳
定購白濁白帶針藥
能斷十種白濁之根
急慢濁　劇痛無痛濁　前後段濁　變鵝水疳濁　十年老濁　來血濁　腎囊腫痛濁　尿含絲濁　早晨濁
現遷惠福東路四十六號之一地下

包皮界說
包皮過長界說，乃龜頭被包之謂，包皮內污垢積留，身體時失清潔，而特殊穢臭，痛癢尤令人大感痛苦也。此外引起手淫，遺精，早洩，而致神經衰弱，發育不完全，甚而至於絕嗣，偶或包皮發炎，潰爛，而成壞症；他如不正當行爲，或浴具不潔，甚易傳染性病。本醫務處大醫師余志強，剪包皮成績昭著，手術最安全，久已名聞中外。包皮收費港幣十元，爲社會人類謀幸福，以使諸君重履健美途徑而登壽域也。
香港醫務分所醫師余志強上海街六百十四號

血蛇惡癬救星

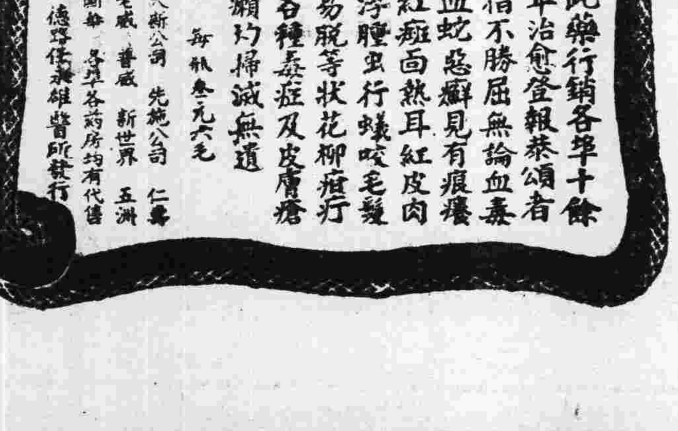

余自強醫師
經驗治療
解除生殖器障礙
如生殖機能皮炎障礙發生諸多遺患，敝醫務處術擅解除，毫無痛苦，絕須另全社會耳聞目見久矣，手術費收十元，成績歡迎參觀。
痔患痔患
敝醫務處醫痔不用刀割，不用藥茶藥粉打爛肛門，祇整個痔瘡自然脫落，女界有女醫助理，費適手術費收十元，是近代醫痔最安全之新法也。
花柳淋毒
敝醫務處擅治生殖器科，敝對於花柳淋毒生殖器病，採用歐美特效良藥，痊愈迅速，費用廉收。
醫務處廣州城隍廟右隣　電話七六八三

廣州
永漢北路一百一十號

合群自來水筆公司
秋季大廉價

各種自來水筆 折扣之低出人意料
全部發售特價 花色之多比衆不同
特設半價部 大批名筆逐日陳列 枝枝完好枝枝合用
犧牲品 新生金筆 每枝減售六角，每日五十枝，售完爲止。
即日起加售教育用品 信箋信封廉價批發
備貨齊全，薄利主義，供應周到，歡迎參觀。
▲廉價期——八月廿二日起

叢書月刊第五種
哲學思想之史的考察
恩德曼著　征農譯

一般人往往把社會科學和自然科學看作兩種對立的東西，本書就是解說這種謬誤觀念的。他以新哲學方法，從古代到十九世紀的哲學思之史的考察上，來說明歷來進化學說變遷之跡，自然科學在社會進化過程上占有怎樣的地位。附蘇聯鄭尤勵先生譯蘇聯烏拉諾夫著的「新哲學與自然科學」一文，敘說從十九世紀末葉，二位新哲學的創始者死後直到現在帝國主義時代的自然哲學發展情形，正好補充本書之不足，故本書不僅是一本簡明哲學思想史，同時也是一本簡明的科學思想史。

叢書月刊第四種
文學論
森山啓著　廖蕊光譯

關於「文學論」一類的書籍近年內也出版了不少，但是站在唯物論的基礎上，處理文學上諸問題，明顯地指示出文藝和社會的必要底著作，却不見得怎樣多。本書著森山啓氏，是日本新銳的文藝理論家，近年來日本文壇關於文學方法的激烈的論爭森山啓氏便是一個主角，他在序言中說「本書「不限于文學」諸問題的解說，而是以文學爲一種社會的鬥爭」由此，我們可以理論本書的內容了。

另售 一律 五角

第一種　灰餘集　祝秀俠著
第二種　新哲學論集　艾思奇著
第三種　望道文輯　陳望道著

讀者書房刊行
上海雜誌公司
廣州永漢北路　電話九五一一四一

暑天之小孩！

日來天氣已入炎夏之候在此時季小孩最易患病如不思飲食煩燥不安夜睡不甯時常啼哭大便不通等症而致瘦弱生病失去活潑狀態甚爲可慮故爲家長者應注意及之給以兒科專藥鷓鴣菜服之則有病時全愈無病時開胃安甯健康活潑矣

滬粵港 宏興大藥房啟
粵行：廣州市一德路

介紹
腸胃病專門醫師潘拙菴

鄙人患胃病數年頻覺胸膈鬱滯噯氣作酸大便或結或瀉腹中雷鳴不思飲食多服方藥未能痊癒後聞下九路潘拙菴醫師專醫腸胃病經驗最多特往水彰記潘醫師出國考察又纏綿數月頃聞回國急往求醫不出十日其病全消潘醫師誠不愧爲良醫也

惠愛路誠發李光晉

鹿茸補養丸

此丸乃一種強身壯腎添精益元之妙藥性極平和且無燥烈亢陽之弊舉凡身體虛損腎部虧弱連服三天便可見效多服自得康健病除誠補養珍品健腎良藥・每瓶壹元五角

公和祥參茸行
廣州分行欒欄路
電話一四三七四

Enarmon 英男兒萌

青年男尿中之有効成分

增進健康
治療性衰
輔助戒煙

男性荷爾萌製劑之冠軍

英男兒萌之有効力價，乃經過雞冠試驗及哺乳動物之精囊試驗，而嚴定單位，堪稱最強力之男性荷爾萌製劑。又據一九三五年國際聯盟生物學中央試驗所主任派克斯博士比較試驗之結果，証明本劑在治療上之價值，實爲同類製劑之冠云々

主治範圍

遺精、性的衰弱、陽萎、生殖器發育不全
老衰症狀、戒煙苦痛
神經衰弱、頭痛、眩暈、倦怠、疲乏、健忘、失眠

英男兒萌在動物實驗上之効果——本劑應用於去勢動物時、得回復其業經萎縮之精囊及攝護腺等、應用於幼稚動物時、得促進其生殖器及性之早熟、用於老衰動物時、得去其老衰現象、並恢復其交尾慾。

英男兒萌在臨症上之實效證明——本劑在臨症實驗上、確實可由理化學的方法、證明患者血色素數・赤血球數・體重等之增加、精力及作業力之增進、疲勞倦怠感之減少。

英男兒萌乃由青年男尿提鍊而得之有効成分、即近代最進步之強力男性荷爾萌製劑。據動物試驗及臨症實驗之結果、確實認有改良血色、促進食慾、強神固精、完熟性徵、增進新陳代謝、袪除疲勞倦怠防止老衰現象等之効果、乃增益男性健康、治療性的衰弱、輔助戒阿片煙之良藥也。

【用法】片劑每次一至二片、一日三次。注射液每日或隔日一次、每次一管、肌內注射。以上內服與注射兩法、能同時並行、其効最大。
（詳細仿單函索即寄）

【包裝】注射劑　五管　一〇管　三〇管
片劑　二〇片　五〇片　一〇〇片

各大藥房　均有經售

總發行　日本大阪　武田長兵衛商店股份有限公司

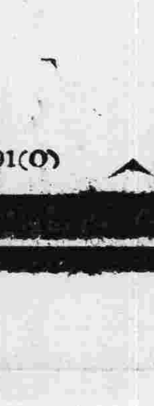

社會服務版

◀第卅號▶

稿約

(一)本刊主旨，在服務社會，灌輸民衆日用智識，內容除登載常識稿件外，並設法律析疑，醫事衛生，職業介紹，讀者信箱等欄。

(二)「讀者信箱」每次一百字爲限。

(三)文字須簡要，切勿冗長。

(四)常識稿件，一經刊登，略致薄酬。

(五)關于法律及醫事衛生之問題，每函至多三桶，以百五十字爲限。

(六)「職業介紹」，每人祇能刊登一天。

(七)來稿概不退還，除常識稿件外，亦概不致酬。

(八)來稿請寄本報社會服務版編者收，須書明本人眞實姓名及住址。

醫事衛生　問？題？解？答？

未熟菓品　吃了易得胃病

(問)菓品應如何選擇？未熟的菓品是不是吃有害？那種菓品最合衛生？吃菓品的時候應該如何注意？(丁成)

(答)菓品的選擇如下：

(一)不吃未熟的菓品——未熟的菓品多吃了易得胃病。(二)不吃腐爛的菓品——菓品腐爛這證明已有微菌寄生，吃了最易生病。(三)不吃露售的菓品——市上露售的菓品難免塵埃，病菌附着，尤其是夏秋蒼蠅的時候，往往而有霍亂，傷寒，赤痢，等病藉此傳染，非常危險。(四)不吃其他有病毒嫌疑的菓品——我們對菓品如不能斷定他不含病菌及其他不衛生的條件，最好不吃。(五)少吃罐頭菓品——如果有新鮮的菓品，罐頭的菓品就宜少吃或不吃，因爲果品製成罐頭，其中維他命C已減少三分之一，或二分之一，並且時間太久的罐頭，洋鐵罐往往和果品起化學變化而生毒。

總之，我們選擇果品的原則是要成熟的，新鮮的，清潔的果品，並注意獲得其充分的養料就可以了。

吃果的注意——我們選好的果品，買來以後就該輸到吃了，這應該怎樣注意呢。

(一)吃前先洗手——無論吃什麼食物都應該洗手的，吃果品用手的機會最多，洗手是最不容忽視的。(二)經過消毒——無論買到怎樣清潔的果品，我們在食前總應該經過消毒才好，通常以果品用清水洗淨，再當沸水內煮三分鐘即可，或將外果皮用消過毒的小刀削去亦可，果皮可以用手除去的剝去即可。(三)不吃過量——吃果太多，一時不能消化，停滯胃內有碍衛生。(四)不要多種果品混吃——雜吃果品有碍消化，且易引起腸胃病。(五)不要零食——小兒吃果多喜零吃，這極應注意，小兒的消化力弱，零吃果品使過勞，爲患胃病的原因，最好只在每天飯後一十分鐘吃用。(六)不吃吃剩的殘果——吃剩的殘果，黴菌最易侵入（果品爲爛多從破皮的地方開始最可證明），並且殘缺處往往養化而變質，不宜吃用，如覺扔掉太可惜，可用消毒的小刀將破處深深削去再吃，又病人吃剩的，千萬不可入口，(七)太酸太甜的菓品要少吃——太酸或太甜的東西，多吃與牙齒和消化上都有相當的指害，小兒應當注意。(八)注意吃核——梅李的核也應當吐出，不可大意的嚥下，盲腸炎，往往是因爲小棗核竄入而起的。(TP)

主要食品的好壞　用什麼方法鑑別？

(一)米

米的好壞，大概可以下列各點來區別：

一，白色透明，或有光澤而白色分少的。(過於白的米，維太命B喪失，是不良的食品。)

二，質硬。

三，形狀規正，米粒勻均而豐肥。

四，黏性強，香味佳的。

(二)鳥類

已死的鳥類，要區別它的新陳，可以用下列的方法：

一，拔去鳥毛，假使毛根上沒有脂肪附着的是新鮮，有附着的，就是陳舊。

二，用手捏住鳥的頸部和兩翅，吹開腹部的軟毛，假使皮膚青色的是陳舊物。

三，眼珠有光澤的，是新鮮；假使眼珠瀾濁，肉軟，足乾，嘴內沒有水分的，是陳舊而將腐敗。

四，肛門暗褐色，排泄出黏液的，是病死的鳥類。

五，鳥的嘴內假使有臭氣，就是陳腐的。

(三)肉類

已經宰殺的肉類，假使腐敗，就生種種的毒物，要品別它的新鮮和腐敗，可以用下列的方法：

一，新鮮的肉，有它固有的香味；腐敗的肉，不祇沒有香味，而且放出惡臭。

二，新鮮的肉，有它固有的肉色和光澤；腐敗的肉，不祇沒有光澤，而且有紫色或綠色。

三，新鮮的肉有彈性，腐敗的肉柔軟。假使用手指按在肉上，指跡不容易消滅的，就一定是腐敗的肉。

四，新鮮的肉少濕氣，腐敗的肉濕氣較多，有時用手握腐敗的肉，水分可以出來。

五，新鮮的肉現中性或鹼性反應，假使現酸性反應，就一定是腐敗，不可再吃。

(四)魚類

魚類腐敗的時候，常容易發生屍毒，吃魚肉中毒的，大多數就是這原因。它的新鮮與否可以用下列方法鑑別：

一，新鮮的魚類，眼珠透明，有光澤，稍隆起。陳腐的魚類相反。

二，新鮮的魚類，腮鮮紅。陳腐的，腮暗紅色。

三，新鮮的魚鱗，不容易剝落，陳腐的相反。

四，新鮮的魚類，有固有的光澤；陳腐的不但沒有光澤，反呈黑色。

五，新鮮的魚類，肉緊縮，有彈性；陳舊的就沒有。

六，陳舊的魚類在腮部常發生臭氣。

(五)牛乳

牛乳的鑑別法，較簡單的如下：

一，將牛乳滴落在指甲上，球狀的是新鮮；即刻流落的，是不新鮮。

二，將牛乳滴落在清水中，直沉水中的是新鮮；滴落後就散開而不沉下的是不良品。

三，新鮮的牛乳，同時呈鹼性和酸性的反應；陳腐的祇呈酸性。

四，腐敗的牛乳，如水狀，表面上有絮狀的凝固物，有醋味。

× × ×

職業介紹

待聘

章九福君，浙江人，年廿四，初中畢業，擅長翻譯電報，今願任各地電報局，或無線電台，暨各地軍師旅電站，爲電報翻譯員。薪俸隨送，惟須供給食宿。通訊處汕頭崎碌共和路圖慶里三號

發酬啓事

八月廿日至卅一日之社會常識稿費、即日清發、惠稿諸文友、請於每晚八時至十時携帶私章親到本社經理部領取爲荷。

編者啓

電影情報

戰士之背景

十五年，北伐軍克復了漢口，北洋軍閥，據武昌城作困獸的鬥爭，革命志士鎗忠國，奉命入城組織便衣隊，被逮入獄，慘遭毒刑，當其創痛之餘，忠國認此爲壯烈之犧牲，素志已酬，一方又回憶往昔之綺情艷事，當其從容就義者，當不忘往日之艷跡也。

是片編劇人，爲吳佑人中央宣傳部電影處的科長，導演乃余仲英，中央電影場的副場長，攝影爲顏鶴鳴汪洋，置景爲張宗禹曹石卿，收音爲潘武鼎，音響爲金律聲。

該片的演員，孫瑛飾演鎗忠國，他那表演青年忠勇的神態和熱烈的情烈，確是爐火純青，在整部片內一段表情，確有世界名片亡命者保羅茂尼的風度，他年紀很輕，實是我們最新發見的一顆新星，他的前途，將來無限的光明。

飾畏文華的是威利小姐，她也是一朵含苞待放的玫瑰花，她沒有一點時下的明星的習氣，她只抱負着勇往直前向藝術坦途前進的志願，她具有美麗的面孔和康健的身軀，當她爲愛人統率革命軍人，直進漢口的時候，她在馬路中的狂奔，隨後她的情人前來相會，一幕一幕的表演，的確是有特殊的成績，總之她的前途，是比任何的明星還有希望。

「戰士」片中的演員，都是中央電影學校的學生，他們能抱着爲藝術而藝術的精神來表演，這是國片復興中別開生面的格式。

片中有幾幕衝鋒陷陣的鏡頭，攝映得非常有力量，可是一對小情人相會的場面，鏡頭亦非常靈活，導演也有相當情勢的技倆，不過此片微嫌太短，這是美中不足的事吧了。

莎翁名著「羅密歐與朱麗葉」男主角「李士侯活」之近影

文學年的電影劇本

一九三六年，是美國好萊塢電影界的文學年，各大公司皆拼命不惜千百萬的資本，來拍取文學巨著的影片，聯美公司花了好幾百萬拍取了囂俄名著孤星淚，華納公司也花了一百萬金元拍取莎氏比亞的仲夏夜之夢，在此情形之下，米高梅公司即以四百萬元之資本，拍製莎翁名著「羅密歐與朱麗葉」此片經已運華，秋涼即可在滬粵等地次第公映之。

北大參茸行重要通告

(1)本行歷向專賣正生晒人參。關東鹿茸。雪白銀耳。各種野參。正阿泉膠。

(2)本行總求實際，不務外觀。取價最廉。令惠顧者十二分滿意。

(3)參茸乃養生治病要素。眞偽功效懸殊。近來影射偽冒者多。凡採用者。請加當心。

(4)北大係廣東獨一家。向無分枝別處。惠顧者認眞北大註冊老牌。方不致誤。

(5)北大當歸精。猴棗珍珠散。人參精。係北人首發明。久經驗。經奉實業部嘉獎。政府註冊。嚴究冒效。

廣州光復路(即舊日打銅街)　營業部電話一六四六二號

北大參茸行謹啓

鳴謝許修五大醫師割症手術

[illegible]

常照常上課敬告有是病者知所問津焉　本▲診明上下午九時至五時　電話一三一〇四

此乃邱有馨醫師近函韋廉士醫生藥局所致之頌詞也邱醫師爲遼寧瀋陽陸軍病院院長以彼之資格地位對於韋廉士醫生紅色補丸如許讚羨則此丸去病强身之功信而有徵不亦至矣盡矣蔑以加乎邱醫之書其詳如次

『鄙人服務醫界垂廿餘年歷任各病院主任嘗用韋廉士醫生紅色補丸使無數虛弱病者復其健康即予自己亦嘗服用此丸治愈數年腦虧氣虛之症而脫病魔因信其確爲補血健腦之良藥年來補藥雖多但大都效力薄而流弊多求其完善如韋廉士醫生紅色補丸者實不多覯其造福人羣功莫大焉因樂述而爲之介紹』

君如欲享良好健康宜記『工欲善其事必先利其器』之語服韋廉士醫生紅色補丸以求良好健康正如以利器求良好工作

但請一試此丸便知其對于血虧各症如血虛腦弱早老胃呆痛瘋癱瘓脚氣以及婦女特症去病强身之宏效也

韋廉士醫生紅色補丸各藥房皆有出售或逕向上海江西路四五一號韋廉士醫生藥局函購每瓶大洋一元五角六瓶八元郵力在內

談談吸煙　吸煙與人

多數吸煙人喉嚨都有毛病他們常常乾嗆或咳嗽有時非先咳清其喉嚨連說話都覺有阻碍這樣未說先咳聽的人比他自己還覺得討厭凡有此種吸煙喉患者韋廉士吸入止咳片正是其對症良藥但將此片含在口中緩緩溶化其芬芳偉效之藥精立能潤喉清痰使發炎之部份激刺速消而告愈焉衣袋中常備此片可免咳嗽或其他胸喉討厭之病症蓋此片實治療各種咳嗽以及氣管支炎喉痛傷風之無上妙品也

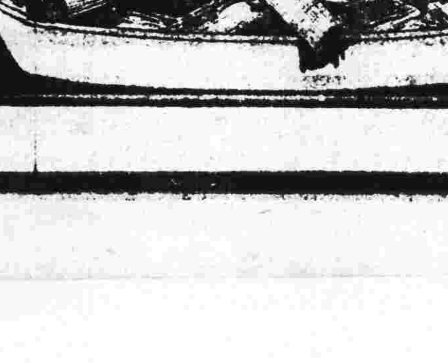

各藥房均有出售或逕向上海江西路四五一號韋廉士醫生藥局購備大瓶每瓶七角五分小瓶六角郵力在內

1354

全球著名之標準軟片

柯達不變軟片。品質可靠。捲捲一律。素爲全球攝影界所信任。其感光速度可滿足通常之需要。故一般攝影用此極宜。在軟片捲中。實爲標準之出品。柯達不變軟片。必裝如上圖之黃匣。包卷皆備。尺寸俱全。

美商柯達公司　上海　香港

欲得如花似玉之貌以博取他人之羨慕。宜日搽葛利生除斑美容香膏。此膏能除雀斑黑斑防痤痱。擦肌膚又香肌膚。日搽少許。面膚潔白秀嫩。容光滑潤煥發。美貌如此。有不令人傾倒也乎。

註明璣廠華文商記　謹防偽品冒充

代售處

廣州—大新公司　先施公司　老威大藥房　利生大藥房

香港—大新公司　先施公司　瑞昌西藥行　中華百貨公司

潮州—義華公司

汕頭—廣發商店

廈門—安安公司

各大藥房　百貨公司　均有出售

(6)

葛利生除斑美容香膏

現代思潮　第二期

希特勒之國家哲學與經濟觀

凌維素

這被視爲一世梟雄之希特勒，誰也承認，他是目前世界上一個最大的政治成功者。很明顯地，在其統治下之德國之所以有今日，一方面固然有賴於德國本身良好的民族與文化基礎，他方面希氏有超人的魄力與在其指導下的國社黨有一貫的指導原理，也並非不是一個成功的因素。

實在說，關於國社黨的指導原理究竟在學說有怎樣的價值，這雖尚爲各國的學者論爭着，然而它一早便樹立起一個比較有系統的理論，這是不能否認的；是頗值得我們介紹。

如在第一期「前奏曲」上說，因爲我們唯一的任務是在於介紹學術，藉以提高我國的文化水準，所以過去有歷史價值之學說固不必說，卽一切新興的思想與運動，不管它有無社會的價值與根據，我們都覺得有一視同仁地去介紹之必要。目前中國，特別南中國所需要的，我以爲正是這種工作。

做希特勒之主要指導理論的，約言之，可分爲國家觀與經濟觀兩點。至其價值如何；因本文之目的在於忠實的介紹，所以我除忠實地介紹外，絕不夾入半點批判的意見，這點須在這里附帶聲明的。

希特勒之國家哲學，一言以蔽之，卽是以民族國家說做其出發點。因此，他的理論家除一面排斥擬制人格之國家學說，及主張國家是由國民生活本身產生出來的有機的生活形態外，並力說「民族是由於佔領及利用一定的地域，藉以對抗其他民族而存續着的共同體。而這一個共同體，在歷史上不但是個同一命運之負担者，而且還作爲共生死的一個單位。他們的血，固由於累代之族內結婚而共同化；卽他們之精神，亦由於言語風俗文化之共通而共同化的。由此可知，他們之所謂民族，卽不外是這些血液，精神及運命之共同體。

據 Binder 氏之意見，人類與其說是各個個別的人，不如說是多數民族的一員。卽，人類一生下來便是屬於一定之民族了的。這恰如個人一生下來便屬於一定家族，是同一的道理。個人既不能脫離民族，又無抑制民族活動之能力，其思想方向及行動方向，完全是被規定於民族的。在大體上，民族怎樣感覺，個人便怎樣感覺；民族怎樣思考，個人便怎樣思考。信念也好，意志也好，大體都是共同的。而這最後之所謂「意志之共同」在國家之成立與法律之形式上，是持有很大關係的。法律之本質卽是意志，同樣，國家之本質亦是意志。明白點說，國家是建築於民族共同意志之上的，是建築於民族自我意識與敬愛祖國之上的。總之，社會是個人之集精；在最高的意義上，國家是結合多數個人之同一目的的國體。

希特勒曾這樣說過：國家既不是一個政治的權力，更不是在同一的言語下之自由的人類之綜合，而是國民本身的一個有機的統一體。關於國家與經濟的關係，希氏更進一步說：「國家本來與一定之經濟觀乃至經濟的發展是無關係的。國家並不是爲履行經濟任務之一定地域內的經濟人之團體，而是爲容易達到肉體的並精神的人類平等之進步及其存在目的的團體組織。除此以外，國家便不存在有其他之目的與意義了。同時，經濟也不過是爲達到此目的的所必要的多數手段中之一。……維持種族之衝動，卽是構成人類共同體之第一原因。因此，國家不是經濟組織，而是民族組織。關於這點，在目前那些所謂政治家是不能理解的。結果，他們便相信經濟是能成爲國家之基礎。然而實際上國家卽是基於保存種族之意志的活動之結果。不過，種族之保存，因爲是有賴於個人之犧牲心的緣故，所以並不是以小人之利己心所可做得到的，而常常是須要英雄的道德的。……由此可知，國家之創造與維持之眞實的前提，卽是那立於本質同等的平等種族與其最高犧牲心之上的共同生活觀之存在。」

這樣，在國社黨所主張的國家中，德國國民不但是最初的東西，而又是最後的東西。個人對於這國民之共同體是負有責任的，是爲全體而犧牲自己的。

由上所述，可知國社黨所主張的國家，並不是由偶然的意志與多數的恣意而結合的，而是由精神結合的。在這樣的國家中，當然是不承認階級之對立；卽使是存在，也祇是身分階級之有機的關係而已。通常的觀念，階級之對立，祇是基因於物質的要求，但在精神的倫理的結合之身分階級中，並不見着物質的要求，而倒是現着爲全體利益而犧牲的精神。

國社黨在政治上，因認民主主義的議會制度是個人主義的自由主義的西歐思想之所產，所以一方面把個人視爲原子化，把個人之價值根本否認；他方面則認支配關係之原則爲構成全體精神的東西之產物，因而主張支配權不在於多數者之身上，而倒是在於「最善者」之身上。

以上所說的希特勒之國家哲學之特徵，在其經濟觀上表現得更明顯。卽，國社黨之最高的經濟原則，明明是「公益對於私益的優先」。在以前之自由主義乃至個人主義經濟時代，個人利益之追求卽是唯一的經濟活動之衝動，但照國社黨之主張來說，經濟之目的並非在于個人最大利益的獲得，而是在于能充分地滿足全體之需要。因此，從前那些個人主義經濟的觀念，在國社黨的經濟理論上是不承認的。

從這點看來，國社黨之全體主義的立場，似與布爾塞維克主義有些共通點，但有點比這更值得我們注意的，便是與法西斯主義之一致。

不必說，法西斯主義亦是立于全體主義之基礎上的，是感情主義的，是現實主義的。從法西斯主義之有機的社會觀出發既然會產生組合國家之理論；那末從國社黨之有機的社會觀出發當然又可產生階級國家之理論的。兩者之傳統的感情主義的傾向，一樣地以國際主義爲迷妄而予以排擊，主張與國家主義互相打爲一片。卽一方面墨索里尼之最終目的是大羅馬帝國懷古趣味之再建，是靈感(Inspiration)與力 Strength)之高調，是鬭爭道德之力說及戰爭之讚美；他方面希特勒則醉心於第三帝國之復興，及聖日耳曼民族之大聯合。總之，無論墨索里尼與希特勒，他們一貫的中心指導原理，都是極端排斥自由主義與國際主義，都是極力擁護統制主義與愛國的獨裁主義。

九，四，一九三六，

政治統制之特質及其形態(上)

丘仲牧

一，政治統制之特質

政治，在政治學上通常被認爲是一種社會現象。但是，怎樣的社會現象才是政治呢？歷來的學者各有不同的說法，卽是：

a 政治爲國家的活動說

b 政治爲基於社會實力的支配關係說

c 政治爲共同社會的共同事務之總的社會現象說

d 政治爲促進社會價值的現象說

這些說法，都是以政治與國家的活動相連繫，實未盡合。我以爲政治至少有二種要素，就是：一，政治的事實的要素，這是表現於一種實力的拘束關係上的；二，政治的法律的要素，以實現某種法律爲目的。換言之，政治就是法律的實現之實力的統制作用。

但是，什麼是政治統制呢？在談論到政治統制的特質時，又可以舉出各種不同的說法來。從社會學的立場來說，所謂統制，純粹是集團內部之動力的關係。至於如何從這種動力去認識政治統制的特質，這其間又有許多的爭論。自從西美爾認爲可以立於心理的相互作用上來解釋人類集團的關係以來，又引起了許多的爭論；於是又有人從心理學的立場以人性來說明政治統制的特質。伊里胡 (Eliwood) 就是代表這一種主張的。伊里胡認爲各個人之間都有相互刺戟和反應的相互作用；這種作用不是偶然發生的，而是有規律的 (regular) 統制和制限 (Coordinated and controlled)。由於這種心理上的相互作用之規律的統制和限制的存在，因而給予集團一種機緣去統一各個人之活動的目標，卽所謂政治統制。(Eliwood C. A. "Sociology in its Psychology in its Psychological Aspeots") 從人性來說明政治統制的特質的，還有露斯 (Ross)，他的說法比較伊里胡更爲透澈。他以爲無論在任何集團之中，雖然沒有擅自強行掠奪的人；但那些所謂道德上的痴愚或者是狂暴的人却是有的，這很像是巴經感覺着沒有餌食的苦悶時的野獸一樣，或者是受着主人的同情以扶養自巳的寄牛蟲一樣，在企圖着用暴力去掠奪他人的物件或位置。因此，一種相互的扶助和一種組織的形態就發達了。因而有政治統制的問題。露斯所說的統制，卽是如果有任何人，破壞了自然的秩序時，爲了維持秩序要有一種懲罰的措施。(Rose：Social Control. 1926.)

實在的，在政治統制之作用下，施行一種懲罰的場合也很多。但是，露斯的見解，還未能把政治統制的重要的性質說出來。因爲政治統制除了懲罰之消極的作用之外，還需要發揮其積極的機能。換言之，政治統制之目的在政治活動中依着高度的秩序和嚴密的組織而發展的。

與露斯一樣地着眼於政治統制之強制的特質的，還有衛巴 M.Ueber 衛士 (L. von Wiese) 等。他們都是斷定命令之服從的關係就是政治統制的特質。衛巴說：「統制者，就是對於一定的內容的命令，人們是一定要服從的。」(Grundriss der Sozialkonomik) 衛士說。「人類的相互關係，除了像是主僕的關係一樣之外，通常可也顯著地見得到的就是支配關係的混成。」(Allgemeine Soziologie) 衛士以爲統制是：「在表現的形式上，姑不論這是何人給予的決定，而這種決定，就是所謂命令或服從 (Befiedoder gehorcht，干涉，獨裁，制馭，指導或強制的事實。」但是，政治統制的特質是否這樣呢！

爲了容易理解政治統制的特質爲何，在這裡；對於政治目的應加以說明。政治目的通常可以分爲四種：

a. 治安目的——這卽是政治序秩的維持，爲政治之最基本的作用。這一種作用在那一個時代才存在呢？無疑地，在沒有所謂政治的社會是沒有所謂治安目的的；因此，治安目的爲政治社會所必需的。

b. 經濟目的——經濟是社會的基礎，它的變動足以影響到社會的全部。爲政治目的之一部分。但是，這經濟目的的是政治目的之特徵，不是根據純粹的經濟學原理，它是依着社會的經濟關係來維持及促進社會經濟生活。經濟目的要有一種實力，這種實力使人們有生存的可能，而又獲得充實的經濟生活。所以，政治上之經濟目的不單是物質之經濟價值之增進，換言之，卽不能說這是經濟學原論上的問題。

c. 文化目的——文化目的的通常被認爲是在經濟上生存豐富的一種要求，因此，文化目的在政治上被認爲經濟目的之發展的作用。但是，不能說是純粹的文化目的。例如教育及學術的獎勵等，應該放置在政治作用範圍之中這是無疑的。

d. 統一目的——一個集團，爲了要能永久的持續生存，實有統一的需要。統一是一個集團的生命之源，所以統一目的也就成爲政治目的之一部分了。(未完)

廣益書局舉行

「全部圖書」

非常大廉價

爲減輕購書負擔起見

照本限售一月　歷年所無：機會難得

棉盡負發揚文化之責

不惜鉅大犧牲　便宜非常：幸勿錯過

標點書　減售一折八扣　卽一元售八分

總類

國學書　詩詞駢文　名人全集　文學筆記　名著書牘　文學

字典字彙　參考書　通俗歷史　法律書　醫學書　名著說部

本版全部圖書　由一折起

地址　永漢北路

歡迎參觀

北新書局

高中教本

新課程標準適用

核減定價十足發售

▼國文科

高中混合國文……趙景深編　一二三冊各五角

北新高中文選……姜亮夫編　一二三冊各三角半　四五六冊各四角

高中國文選……姜亮夫編　一二各三角半　三四各三角

國學概論新編……譚正璧編　五角

中國文字學新編……譚正璧編　四角

文學概論講話……趙景深編　五角

中國文學史新編……趙景深編　甲種一元二角　乙種一元

新著中國文學史……胡雲翼編　八角

▼英文科

審定高中英文萃選……石民編　一冊八角　二三冊各一元

小品文選……梁遇春註　八角

日用英文尺牘……錢歌川編　八角

日用英文作文……王翼廷編　七角

日用英文會話……錢歌川編　八角

▼史地科

高中本國史……楊東蓴編　上中冊各一元　下冊一元五角

高中外國史……楊人楩編

西洋最近五十年史……陳此生編　八角

中國人文地理……鄔翰芳編　二角

本國文化史大綱……楊東蓴編　一元二分

世界文化史要略……楊人楩編　七角

▼生物科

實驗動物學……嵇聯晉編　五角

實驗植物學……嵇聯晉編　五角

普通生物學……彭光欽譯　二元二角

人體的機構……周建人編　七角

生物地質學……杜若城編　四角

▼理化科

物理實驗……胡愍風編　五角

▼美術科

高中美術教本……倪貽德編　六角五

▼師範科

教育心理學……潘菽等編　八角

教育史大綱……劉炳藜編　一元

現代教育概觀……王璧如編　三角

總局：上海四馬路第三七一號　北新書局

分局：北平　開封　雲南　溫州　重慶　西安　貴陽　南京　廣州　濟南　成都　廈門　杭州　武漢　長沙　南寧

廣州北新書局經售

聲調準確　堅固耐用

廿一孔　國光牌　國花牌　口琴　特價每只毫洋一元

北新書局　財政廳前第二百十號　電話：壹壹〇三五號

治泄瀉與便秘

嬰孩自己藥片同具卓效

便秘與泄瀉其症狀雖截然不同而其起因與病部則一故嬰孩自己藥片對于兩者同具速效也此事驟視之似不無可異但一察兩症之因果則真理自明蓋便秘之起因爲食積泄瀉之起因亦爲食積起因既同而嬰孩自己藥片治療食積之功效又恆常不變故可治此亦可治彼也浙江溫州和豐莊周伯瑜君來書云「小兒週歲時時而便秘時而泄瀉入夜吵擾精神萎頓面色黃瘦友人何志遠君囑投以嬰孩自己藥片服後果然大解正常旋卽病愈身強曷勝感謝」嬰孩自己藥片由其清理食道調和內腑之功善治嬰孩便秘食積泄瀉腹痛發熱蛔蟲及出牙各症保小兒四季康樂各藥房皆有出售或逕向上海江西路四五一號韋廉士醫生藥局購買每瓶大洋七角六瓶三元五角郵力不取　Z1354

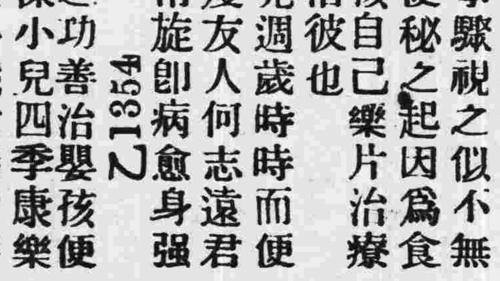

(優等鐵羅漢嚴茶每罐壹元買一送二)

馬騮擨茶王來了

名貴絕倫（驚人美味）本莊獨有（世上稀奇
冒險搜羅（不惜巨資）運動土人（訓練猴子
懸崖採摘（罕來不易）得茶有限（勿失良機

每罐原價五元剪此券到買普收壹元

同珍茶莊　杉木欄　電話一三〇八五

鳴謝　愈我腎病及戒烟

弟向患遺洩之症多年以致神經衰弱耳鳴耳聾頭暈眼花腦弱善忘潮熱盜汗夜多小便尿後反滴腰刺失眠等症陸續發生後又吸食洋烟以爲各病可除終屬無效現蒙袁國槃中醫生診治斷爲腎病按症用藥幸獲痊愈且代我將烟癮戒清絕無痛苦特此鳴謝袁醫生寓廣州市西關寶華路寶慶新中約七號電話壹七肆0壹號通函問症附郵卽覆

潘禺張亦卿敬頌

第八期

本刊徵稿簡約

本刊徵稿範圍以文藝爲主。凡小說，小品文，詩歌，隨筆，讀書雜記，文藝理論，文藝批評或介紹均所歡迎，惟文以一千字爲宜。

文體以白話爲主。

來稿發表後，酌致薄酬，每篇自壹元至十元。

漫畫，木刻畫，亦所歡迎。發表後，每幅酬壹元。

來稿發表後，其著作權仍爲作者保留。

稿末望寫明投稿者姓名，住址，以便通訊，並加蓋私章，以備發奉稿酬時核對：缺者認爲却酬。

來稿發表與否，概不退還，稿請勿附寄郵票！

編者對於來稿，有增刪權，其不願增刪者，望於投稿時聲明。

男女的心理（下）

眉

她躺在床上自己想：

「女人是一把刀，年輕時候，有亮亮的光采，有鋒芒的口子，叫人愛她，怕她，敬重她。一把刀丟在潮濕角落裏，日久便上了銹，鈍掉口子，失了光采，漸漸成了個廢物：同樣一個女人若被藏到家庭裡，與社會隔絕，便也會銹掉，失却了聰明，才幹，甚至失却人家對她的愛護和敬重，成爲一把不足重輕的銹刀，一個沒出息的廢物！」

於是她又想起了早上毅不遜地說出的『你這位太太』。

「自己與他受了一樣完全的教育，智力和才幹，沒一樣赶不上他啊，回轉去想到初戀時，自己是個年青漂亮，思想前進，野心極大的女孩子，毅那時把她看得眞比他自己的生命還重要。可是一結婚，毅便了却一重公案似的把一切都看成平淡；自己却跌在戀愛裏爬不起來，朋友都丟開，一向參加的社會活動都放棄，事業的野心也抛下。她祇願意看着他，聽着他，厮守着他，看他看的書，做他要她做的事，……於是一個桀傲不馴，光采炯炯的九九，在戀愛的歲月中漸漸消滅了，新生了一個溫柔的，服從的，毅的寄生虫。

「隨後便生了寶寶，自己又添出一個溺愛的，獻出心身的對象。弄得連毅看的書報也沒時間看，毅要她做的事也沒時間做。全副時間精力，都耗費在瑣屑的家事中，庸俗的親戚應酬中。漸漸的在知識上，思想上，趣味上，都與毅分離了，毅往前走，自己落後下來了。於是自己在毅眼中的地位，也很自然的從主子落下來，成爲一個寄生虫。

「自己也明瞭自己的沒落，事業的野心之類，丟開不去說它了；至少總得要改善自己在毅心目中的地位，所以便盡力要自己使得毅滿意。可惜這件事是難的，男子心中的理想女性條件太多了，你得漂亮，又得老實；你得溫柔服從，也得有驕傲的鋒芒；你得善理家事，也得參加社會運動；你得留守家庭，也得出外掙錢……那麼多的條件是難以叫一個人同時俱備的，所以自己雖然焦頭爛額，卻還離那水準遠得很。

「隨着驕傲與自信都消滅，成了一個自己多有時能意識得到的，卑劣的，依賴人的寄生蟲了。

「爲的要守住自己鍾愛的人，爲的要好好保持着溫暖的小家，便祇能忍受一切，把天大的野心和驕傲，一齊槍斃掉！

「我是個卑劣的寄生虫呵！在物質上，我要依賴他掙來的錢維持我的物質生活：在精神上，我又得依賴他的愛撫來維持我的精神生活。所以他儘管以主子的態度對待我。我是沒背脊的，站不起來的寄生虫！所以他雖然還愛我，但却又不敬重我。

「我愛他，我敬重他；我也要他愛我。敬重我！

「可是他不！

「他不僅以自己爲主體，且不承認我還有個獨立的人格，他可以說話輕侮我，可以丟下我等到這麼心焦，一點不顧念我的——」

鐘打了十二點，弄堂裏靜靜的沒有一點聲息。九九走到窗跟前，從鏡子裏看到自己興奮得發了紅的臉，俯到窗口上看看弄堂沒有車子，也沒有人。自己又在心中罵：

「爲什麼定要等呢？眞是個寄生蟲，沒出息的！」

突然有種欲望在她心中昇起：

「我要做一個人，做一個獨立的人。我要把死掉的野心復活起來，卸下感情的鏈鎖，卸下生活的惰性，站直起來，鮮鮮活活做個人，過些有意義的日子——」

沒來得及再往下想，車輪子的聲音打斷了她的思想，再過一會，後門打得一片響聲。

打開門，看到毅倒在一個朋友肩頭上，一股子酒氣直向九九鼻孔裏冲來。朋友幫她把毅扶上樓，放平在床上。又告訴她，幾個老同學在一起暢敘，毅興致好，多喝了幾杯，所以醉得很凶。

朋友才走，毅便嘔吐起來，一壁昏昏迷迷的嘔，一壁苦痛的抓着床沿。嘴裏含含糊糊，像個孩子那麼撒嬌的喊：

「九九，九九！」

洸亂無力的眼裏，包着苦楚和愛情。

九九急煎煎的收拾掉他吐下的東西，急煎煎的灌冷茶給他喝，嘴裏連連的應他：

「嚜，毅，好點了嗎？還難過嗎？」

喝醉了的人把顆沉重的頭賴在她膀子上，含糊的說：

「你不許走！不許九九走！」

說完便沉沉的睡着了。

九九的不快，完全爲憐憫與柔情所克服。心中溫柔的想着：

「他需要我的，這可愛的人。不要轉無聊的念頭罷。事業，使他幸福，這便是我的事業。」（完）

死線上的掙扎

翱翔

小屋中靜悄悄的，沉寂得像荒山裏的古廟一樣，沒有一絲兒動靜。五六張慘白的臉孔肅穆着，十幾隻眼睛，直盯盯地注視到沉思裏，而將一顆心却投擲到另一個地方——那正在排演着的事情上面，側着耳朵去聽，誰也不出一聲的。

「拍拍劈！」接着「咿嗷」——一聲淒厲的嘷叫。

十幾隻眼睛開始映閃起來，頭抬起來又凝思般的低下去。眉宇間像有條厄難虫兒似的蠕動着，心在悸動了。「拍拍劈！」「咿嗷」——不斷的笞打聲中，緊跟着的嘷叫着；像小鳥悽鳴般顫慄的撲向每顆悸動的心。心開始跳起來了，一下一下碰撞着胸膛，呼吸也有些緊促了呢。但究竟是沒有誰出一聲兒。大家都在努力地鎮定着自己，仍舊側着耳朵向下聽。「——」靜悄悄的，屋裏屋外一點動靜都沒有，奇怪的是任憑你怎樣把注意灌注到兩隻耳朵上，也聽不出半點音響來。

「噯，不知怎樣了……也許——」對屋的老囚徒兀自喃喃的，似乎在想提醒誰，但始終沒有人去應和他一聲，靜寂使小屋中變得陰沉又森嚴。一切都寂靜靜的，只有老遠處吱吱的雀叫聲，在耳朵裏顯得眞晰起來。這靜悄使每個人都感覺到有捕捉摸不着的情緒壓迫他們，又好像要把這小屋漲裂開來似的，慘白的臉痙攣着。「他究竟怎樣了呢？是……」不安的猜度裏，似乎突然有個殘暴底黑影；在眼前閃了一下，那黑影裏却正掙扎着他們底一個同伴呢——

常被同伴們當作孩子來看待的他，是那樣年青；跪在地上顯得更幼小了，頭，被吊在一抓緊了頭髮的手底下，臉上滿是血絲和污垢。翻譯站在他面前，「他媽的，你快說。」的咒罵着。緊抓着他，曹長「拍拍劈」的打下去。「咿嗷」——他像山貓般的嘷叫起來，「說不說？」跟着是一個悄然的靜默。「拍拍劈！」「咿嗷」——又是這悠長的悽叫聲，在顫動着同伴的心弦。「說了罷，說了就放你……大××永不誑人……你是小孩子的，說了一定不罰你……你若不說……要砍腦袋的……」翻譯的話却變得非常溫柔，臉上也像在十分同情他似的，而眼裏却在表示着要回答。「——」仍是一個悄然的沉默，沉默。「怎麼？你倒說呀！媽的，你不說？利害點！」翻譯狠般的咆哮了，向着那曹長咕嚕着。「啊，媽的！」這是曹長新近學會的一句話。

另一個房間裏。

「說不說？」緊接着「——」一個悄然的沉默。「嚜」——自來水突然響起來。在那龍頭底下，倒掛着一個年青的頭，口裏被貓着一根筷子長短的鐵棍。於是水正好向着他的鼻孔直灌。起初還只覺得氣悶漲滿了胸膛，刻刻的鼓漲。繼而覺得血管要破裂，胸膛要爆炸，頭帶沉，耳旁鳴鳴的，心口上突然是一陣急勢與巨痛，接着一切都寂滅了，只有時間在偷偷的跑。……

水從口角邊流，拳頭在脊背上錘。他甦醒過來，在嘔一嘔的吐着水。「說不說？」緊跟着一個迫問。他睜開眼來看，仍是沉默。「他媽的，你怎不說！」皮鞋釘子在動彈不得的腿跳舞起來，膠皮管子在抽打着他底雙頰，一道一道的紫痕，突然像平地擁起峯巒的腫起來了。「打死我吧！」沒想到他拚命的敵叫起來，聲音有些差腔，但却分明聽得出裡邊含有一個天大的憤恨。「打死就打死！」他是厲聲厲色的回答，接着「嚜」的一聲，水又奔流起來，一個勁的向着鼻孔口中灌，濺起來的水花向四下噴。一次兩次的水停歇了，又流起來，房裏房外只有簷前樹上的低低的鳥叫聲協和着流水的潺潺，一切都靜悄悄的；另外還有的，就只是同伴們底心的砌跳聲了……

生命畢竟是不易被毀滅的。下午四點鐘，他又匍匐地爬進了那小鐵門。這時他眼前旋轉起綠色的光圈，一個火星從眼臉裏飛迸出去。他殘疲的軀卜，就像受傷的野獸一樣。「啪」——的一響，鐵門在曹長的斥罵中重又關閉起來。小屋中立刻湧起一個嚴肅的沉寂。

當曹長的皮鞋聲在屋外消失了的時候，「躺在這裏吧」，一個同伴把地方讓給他。而那個平常被他們呼作老爺子的同伴，就像誰宰割着他底血肉一樣，眼睛噙滿了淚。一把便把他抱過去，讓他躺在那兒，像撫愛着個小弟弟般撫摩着他腫脹了的身體，用手巾拭着那血垢模糊着的臉，當他重新睜開眼來看時，他發兒有十幾隻眼睛瞇閃着，像暗夜裏天空上的星星一樣親臨着他。他感覺全身溫滿都是愛了，他由于心裏的愉快着。

入夜，小屋裏都靜悄悄的，漆黑無光，大家夥兒都在安息着，沒有話語。「不說不行，明天厲害點！」這曹長留下的話，這每顆心都在不安都忐忑着，夜拖延了下來，呼吸聲沉重的迂迴在各隅……「他是我們的榜樣啊，我們要成一個心盟，奮鬥到底」，不知誰在說，聲音是異常的低微，活像蚊子鼓着翅一樣漂漾到各人底耳朵裏，却如針一樣的銳利，在每顆心上刺戮起來，「要結成一個心盟啊！」大家夥兒在咀味起這句話。暗黑的壁角裏，有同伴在動轉着，但始終仍是靜悄悄的，沒有誰再多說一聲兒，「爲了明天」，每個人都暗暗地咬了咬牙根，每顆心中都打下了一個堅定，在漆黑的夜底靜寂裡，勇敢和剛毅從每個人的血液中漸長起來。（完）

教育部審定

新課程標準適用

開明中學教本

書名	編者	冊數	價目	審定執照
高中代數學	陳建功 毛路真編	一冊	八角	審定執照教字第三二號
高中幾何學	陳建功 酈福綿編	一冊	九角六分	審定執照教字第五五號
高中本國史	羅元鯤編	三冊	各六角八分	
新標準初中教本公民	應觀編	三冊	第一二冊三角六分三角四分	審定執照待領
開明英文讀本	林語堂編	三冊	第一冊六角八分第二三冊七角六分	審定執照教字第二七號
新標準初中教本英語	趙廷爲 戚叔含編	三冊	各四角八分	審定執照教字第九號
開明算術教本算術	周爲羣編	二冊	各四角八分	審定執照教字第七號
開明代數教本代數	劉薰宇編	二冊	各四角八分	審定執照教字第二六號
開明幾何教本幾何	章克標編	二冊	各四角八分	審定執照教字第一四號
新標準初中教本植物學	周建人 王繼光編	二冊	各三角六分	審定執照教字第七七號
新標準初中教本動物學	周建人編	二冊	各三角六分	審定執照待領
新標準初中教本物理學	周昌壽編	二冊	各三角六分	審定執照教字第四〇號
開明物理學教本	戴運軌編	二冊	各三角六分	審定執照教字第七二號
新標準初級化學	程祥榮編	一冊	五角六分	審定執照教字第二八號
新課程標準適用初中化學教本	趙廷炳編	二冊	各三角六分	審定執照教字第四一號

◆概售實價◆

開明國文讀本（六冊）一九冊各四角四分二六冊各角 王伯祥編
開明本國史教本（冊）八分第二冊六角六分第四冊六角 周予同編
新標準初中教本本國史（四冊）上冊四角四分下冊五角二分 周予同編
新標準初中教本本國地理（四冊）一二三冊各三角六分 王勤堉編
開明外國地理教本（四冊）第一冊三角二分第二冊四角八分 盛敍功編
開明化學教本（一冊）六角四分 程祥榮編
開明生理衛生學教本（一冊）六角八分 顧壽白編
開明音樂教本樂理（一冊）六角四分 豐子愷 裘夢痕編
新課程標準適用初中樂理教本（一冊）五角六分 吳夢非編
開明音樂教本唱歌篇（六冊）九角六分 豐子愷 裘夢痕編
新標準初中教本唱歌（冊）各四角 邱望湘 錢君匋編
新課程標準適用初中唱歌教本（三冊）各四角八分 上中冊各四角八分 吳夢非編

◆樣本備索◆

總店 上海福州路 電話九三〇六〇

開明書店

分店 南京 北平 廣州 漢口 長沙

0478

參加國大選舉注意

國民大會組織法

廣東省代表選舉法

彙編

每冊定價二角

總發行所　財廳前警察雜誌所

總代售處　永漢北路民智書局

廣州會文堂新記書局經售

地址 永漢北路　電話 一五〇七六

各科補充讀物

書名	編者	價目
模範日記讀本	瞿世鎮編	大洋四角
模範作文讀本	瞿世鎮編	大洋四角
模範演說讀本	盧冠六編	大洋三角
模範遊記讀本	吳秋寰編	大洋三角
模範作詞讀本	施伯　著	大洋三角
國語模範讀本	盧冠六編	大洋四角
模範故事讀本一二	奚識之編	大洋六角
模範作文日記	周仲彬編	大洋二角半
作文模範讀本	吳秋寰編	大洋五角
小學作文讀本	盧冠六編	大洋四角
小學新作文指導	盧冠六編	大洋三角
小學新日記指導	錢長齡編	大洋三角
分類實用算術指導	趙餘勳編	大洋三角
國語升學指導	盧冠六編	大洋四角
模範作文	儲蘇民編	大洋四角
模範作文	黃晉父編	大洋四角
模範日記	黃熾甫述	大洋四角半
寒假日記	瞿世鎮編	大洋九分
假期作業日記	瞿世鎮編	大洋三角
寫讀兩用暑期日記	瞿世鎮編	大洋一角半
小學日記讀本	錢長齡編	大洋二角半
基本識字讀本	顧錦藻編	大洋一角
國文國語試題文範	瞿世鎮編	大洋四角
言文新作文指導法	盧冠六編	大洋三角
算術升學試題詳解	趙餘勳作	大洋四角
算術難問五百詳解	趙餘勳作	大洋五角
常識問題詳解	瞿世鎮著	大洋五角
模範書信讀本一二	瞿世鎮編	大洋二角
中學應用文指導	呂舜祥編	大洋七角
同窗朋友	宓崇暉著	大洋二角半

上海

新生命書局出版各書特價兩個月

期間：自九月一日起至十月卅一日止

特價：照新核減價七折計算外加寄費

注意：新核減價照以前定價已減低十分之一或十分之二，三，現在再售特價七折即等于以前定價五折或六折

廣州總經售處　亞新地學社

地址：永漢北路財政廳前一二五五號

經濟

土紙業萎靡不振
農村經濟破產生產逐年減縮
各地銷場滯弱對外貿易衰落

（本報專訪）北江隅雄長江烏石等地、爲出產土紙著名之區、各種土紙年中運來本市、推銷各地、及輸出南洋各埠者、數甚鉅、近年來因農村經濟破產、生產數量逐年減縮、同時各地銷場滯弱、對外貿易衰落、出口貨量退減、在內地市場又爲洋紙搶奪、　最近復因江梧州商運停滯、土紙業亦受影響、凡此種種、土紙業遂呈萎靡不振狀態、日來到貨少到、行上存貨亦不多、惟客情極弱、成交稀少、即草紙一種、爲紙料中最低賤價廉、銷流最大之貨品、現因銷運力弱、銷路既少、而市價復爲低跌、貢信紙上中貨疏企、粗次貨亦淡、東庄紙新貨來仍均疏、客呈穩定、高方紙貨疏市悅、京文紙市價趨淡跌、買客仍不敢進貨、四刀土玉扣紙貨疏市穩、一百庄及八十庄玉扣紙、銷途嫌弱、　糙疏排企、由貝紙市價跌後、買客仍少過問、市勢疲弱如故、重桶油桶紙銷場尙弱、市價仍爲淡跌、土方紙西江客停止辦貨、市滯價跌、　在大小紙糙疏排企、茲將昨日北江紙行沽出各種土紙市價探錄如下、　草紙上貨每担一十八元五、中貨一十五元一至一十六元五、下貨一十四元一、　貢信紙中上貨二十九元五、中貨二十四元五、下貨二十一元、　東庄紙中貨一十七元至毫至二十六元二毫、中下貨二十三元八毫、石小紙上貨一十二元至一十二元四毫、石大紙上貨一十五元二毫、重桶紙每百刀上貨二十九元、中上貨二十六元至二十七元、中下貨一十八元至二十一元、油桶紙每白兩上貨一十五元二毫、次貨一十一元四毫、京文紙每白兩上貨一十八元五毫、中貨一十六元四毫、玉扣紙每十刀一十八元二毫至二十元零　毫、

麵粉市價漸趨疏好
來源稀少銷場暢旺

（本報專訪）上海土製麵粉、連日新貨來源稀少、洋麵粉又因港市貨價堅硬、入者之貨無利可圖、各家辦入貨量轉少、且當麼將中秋節將屆、市面製餅家紛紛準備購買大量麵粉品製中秋月餅、故麵粉市在此時期銷貨倍多、而行上存貨甚薄、銷場暢旺、各嘜麵將有絀來存貨疏、市價陸續扳好之勢云、　昨日各嘜土洋麵粉市價探錄如下、上海兵船嘜粉每包五元零二、雙虎粉五元零一、紅雙[illegible]粉七元零五、霧枝粉六元九毫、高射炮粉七元、玲瓏粉四元七毫五、桃[illegible]粉四元九毫五、香爐粉六元四毫五、五燕粉六元四毫五、新徽迎粉六元六、新白菜粉六元七五、白碧從粉六元五、新榴蓮粉六元五、鐵牌粉六元四五、新白菜粉六元八、爽妹粉六元五五、牛眼粉六元四五、報喜粉六元八、號簡粉六元八五、生魚粉四元八五、金龍粉六元六五、好景粉六元九五、天虹粉六元八五、三星粉四元八五、

本年上半年
全國紗廠銷棉統計
停工率增高足徵紗業困難

滬訊　華商紗廠聯合會發表二十五年上半年全國紗廠、（一）銷棉、（二）存棉及（三）停工狀況統計如下、（一）本年一月一日至六月三十日半年間、紡廠銷棉花一百十五萬五千三百四十七包、每包五百磅　較上年下半年減少一萬九千八百八十六包、較上年同期減少　萬七千八百零三包　其中中棉占一百零七萬二千一百〇七包、較去年下半年增九千九百三十八包、上半年增八萬〇二百二十四包、美棉占三萬八千七百二十一包、較去年下半年減三萬〇七百二十四包、上半年減六萬四千九百八十九包、印棉占　萬〇五百八十九包、較去年下半年減八千七百〇七包、上半年減二萬五千八百十六包、埃及棉　萬　千六百五十一包、較去年下半年增三百六十四包、上半年減五百二十四包、他種棉占一千二百七十九包、亦較上年略減、蓋因匯兌關係、外棉換算價高　進口稅重、故紡廠銷用外棉有逐漸少之象、（二）七月一日紡廠存棉爲三一九萬　千　百二十七包、較去年下半年增加三萬三千二百五十一包、較去年同期則增加七萬六千一百五十五包、其中中美棉存數、與去年上下年相較、大致類似、惟印棉存數獨增一萬九千三百九十包、其原因爲去年國內棉產歉收、粗絨棉供不應求、市價步漲　春間印棉曾一度傾跌　遂有一部份進口、以應需求、但多數係五六月份運到　故六月底所存印棉較多也、（三）一月至六月上半年間停工錠數達　百二十五萬五千零十四錠、較去年下半年增十九萬四千七百三十一錠　但平均停錠時間則略見減少、若以全國紗錠數計算停工週數、則爲五．〇六週與去年下半年相埒、但較之去年上半年　則增一、三四週、停工率之增高、足徵紡業之處境、仍甚艱困也、

華紗廠挽救危機

本市各華商紗廠、因受市面不景氣　及外商低價傾銷影響　以致營業一落千丈、幾有難於維持之勢、各紗廠錠子、以危機潛伏已深、若不及早設法自救、勢將同歸於盡、故積極聯絡交換挽救整個紗業意見、擬俟有具體辦法後、即行呈請政府採擇施行、昨據記者向紗業界探悉、各方所協商者、均屬自救辦法、除各設法增加流動資金與紗錠外、並側重減輕棉花原料及製品、聯運運銷稅率、華商各廠見決定在政府當局未有妥善救濟辦法之前、各自設法局部挽救、解決目前困難問題、如申新二五廠　業經從事整理、設法籌備開工、其餘所屬各廠、亦將酌量增加紗錠、至於永安統益等紗廠、刻亦設法增工增錠、以期增加生產能力、藉可與外商抗衡　聞一俟政府切實救濟紗業計劃確定後、全國紗廠、當可展開曙光云、

實業部力謀挽救

實業部年來對於國內實業輔助、指導生產商品之改進、均分飭所屬各局積極注意進行、在國際市場之貿易、已稍呈起色、該部因鑒於國內紗業衰落、外商駐華紗廠競爭傾銷、國紗品技術品質上之欠缺、致無法與彼抗爭、前途甚黯淡、若不亟謀技術上之改良、經濟上之補助、則國紗將無立足之地、坐使民族工業、而陷於破產、故該部爲實現第一步工作計劃起見、特派員分赴歐美各國及日本等處考察彼邦紗廠組織制度、及其製造技術等等、俾將來回國後、切實改革、關係事業之借鏡、至於經濟補助問題等、實部已擬定各方請求、現正在詳細規劃一切、因所需浩繁、當不能一蹴可成、須待熟商後、即分別實施云、

豆子銷途轉弱市淡
昨日新貨開盆成交稀少

（本報專訪）各種豆子前因來存貨疏、供不應求、市價迭趨高漲、昨日由上海船運到牛庄白豆一百包、烏豆四千餘包、青豆一千八百餘包、各方買客以新貨初到、辦貨已無日前之勇進、銷途頓呈瘦弱、各豆成交稀少、市價漸趨淡順云、　昨日各種豆價探錄如下、　舊小湖黃豆一十二元二、徐州黃豆一十三元四、大粒黃豆一十五元、舊大粒綠豆一十二元、新天津菜綠豆一十四元半、新張家口綠豆一十四元半、八面城綠豆一十六元八、新城綠豆一十七元、初大津紅豆一十四元七、牛庄紅豆一十三元四、天津烏豆一十二元七、南仁烏豆一十四元半、大白花七豆一十四元半、大紅花豆一十四元半、新東眉一十九元半、

桂局解決
桂鈔暴漲
由四八漲至六八

桂局[illegible]白李宗仁、白崇禧接受中央新命後、所有一切誤會、皆已消除、化干戈爲玉帛、和平實現、完成統一救國目的、因此兩粵人心大定、桂省紙幣前曾一度低跌、現和平解決、金融安定、桂鈔高漲、查五日市價每粵幣四成八、六日漲至六成、七日竟升至加六成九、每千元桂幣可換粵毫券六百九十元、現尚有高漲之可能云、

★　★　★

金銀貨幣債券市情

今日早市港紙每千加五百卅一元六、港匯單加五百卅一元、港紙門市入加五三、出加五三十三元、昨晚收盆市期西方百卅一元二、上海紙每千加四百七十七元、上海市單一〇三六、西貢紙每千加二千二百零二元、坡紙加一千八百七十九、花旗紙加三千八百、十四元、呂宋紙加一千四百二十六元、荷蘭紙加二千三百一十二元、暹紙加一千二百五十六元、金磅紙一六〇二、司分票一六〇、動廣西紙入六七、出六九、舊十元中紙入八二、出八三、金價足金葉入門一百四十四換五、出　百四十六換五、八九大金每枚值一百八十二元六、二一金每枚四十元零六、四金八十一元三、

銀價

中央光圓每千加四百七十六元、港單毫加四百七十元、銅元每千枚值五元零三、

債券

粵路公債每百入值五十二元五、出五十三元、南京善後公債入一百四十元、出一百四十二元、國防公債大票入三十元、出三十一元五毫、一次公債入四十　零　、出四十二元、一次公債三十八元、金融公債入三十三元、出三十四元五、建設公債七元、二次軍需庫券入二十九元、出三十一元、

股票

廣陽鐵路每股入值三毫、出五毫、自來水股票入一元、出一元五、南洋烟股票入八元、出六元五、電燈附股每百入一十七元、出一十八元

上海商業儲蓄銀行
（簡稱上海銀行）

提高國幣存欵利率　對於國幣儲蓄及特別活期存欵各戶一律按照本分行存欵章程所定利率增加一厘　又爲適應社會需要　**舉辦特約存欵**　此種存欵利息比較活期存欵爲優又可隨時提取備有詳章索取即奉

廣州分行十三行馬路電話：壹柒壹式叁　壹柒叁伍玖　壹叁玖陸捌　壹叁玖陸柒
永漢辦事處永漢北路　電話：壹叁捌肆玖

美國 船期廣告

大來輪船公司　美國郵船公司

[illegible]

▲往上海神戶橫濱域多利士杜步轉亞灣拿絲約南美洲中美西印度波士頓並亞洲及花旗內地等埠　金山　省巴[illegible]

期列下

他輪總統九月廿二號八月七日星期二晚半夜十二時開行

▲往上海神戶橫濱域多利水埠舍路轉駁加拿大內地波士頓紐約美國內地亞灣拿千里達占美加及西印度各口岸等埠船期列下

晏臣總統九月十一號七月廿六日星期五晚半夜十二時開行

▲往檳榔嶼及[illegible]小呂宋新架坡孟買[illegible]等埠及有往[illegible]等埠各船期列

遜實臣總統九月十二號七月廿七日星期六日上午八點開行

香港[illegible]大道（各路特別事）美金式百元　本公司沙面法界廿一號地下　大來輪船公司啓

往上海特別三等
普通三等大減價

普通三等各輪船收美金八元
特別一等
坎拿大皇后收美金十二元
亞洲　俄國皇后收美金十一元

巨大・快捷・舒暢・
福食豐美　招呼妥當

坎拿大皇后　經檀香山　國曆九月十八正午由港開行
俄國皇后　國曆十月二日正午由港開行

寫字樓廣州市六二三路廿八號電話一壹四五零

銀両聲明廣告

啓者本公司所分設南北省及外埠之各技行均無權以本公司名義在外賒取貨物揭借欵項及與銀行銀號或錢莊立摺以銀両往來等事因各技行所有應沽之貨物統由香港總行供給而技行日用所需亦俱發現欵交易之故也　至於揭借欵項之簽押權祇有總行之馮君福田馮君偉成梁君應權三位執行而已　否則一槪無效計技行所有之圖章亦不過係收貨項現欵收貨匯欵收貨項担保信及蓋發貨單所用而已實向來不設揭借銀両之圖章也倘有以銀両輕信各技行無論其經手人爲該行之司事或平常夥伴俱屬個人之私交易槪與本公司無涉縱以本公司名義蓋該技行圖章立單揭借或担保等件均作無效遠有各埠之平常代理或總代理尤非本公司資本所做之生意如有與人銀両轇轕則與本公司更無關繫爲先此登報聲明以免後論

香港廣生行有限公司總行啓

福音

歡迎閱者　良且福道

有趣之故事（一）

當嚴冬之夜，一無家可歸孤兒，縮瑟杜林街之屋隅，度其漫漫長夜。一老者過而憐之曰：「夜深矣！曷不歸寢。」答曰：「先生，人皆有家我獨無。」老者曰：「汝往某街某號，即有人收留，可得一夕之安矣。」童子喜極奔往。老者止之曰：「且待，不能貿然進也。入門必有口號，其口號爲『約翰三章十六節』牢記之必得無限好處。」童子按址尋至，大呼約翰三章十六節，果有人啓門，招進室內。先給飲食，並以溫煖之榻寢之。童子臥在床上忖曰：「何物約翰三章十六節，具此神通，使我得此溫飽耶？」（未完）

按童子竟明其妙之約翰三章十六節，出自約翰福音。其言曰：「神愛世人，亟賜獨生子與人，使凡信之者，免沉淪，得永生」此博愛福音，不第使人得片刻安息，舉凡接之者，必能得身心悠久之福樂也。諸君欲知詳細，請到福音堂聽道，或向廣州仁濟路聖經會購買聖經研究。或投函廣州清水濠三十四號會當誠函復。

（基督教廣告佈道會）
◁廣州市清水濠三十四號▷

請認識 治痨理咳之養陰丸

請認識 轉弱爲強之養陰丸

請認識 功用廣大之養陰丸

請認識 中外歡迎之養陰丸

廣州市槳欄街位元堂宣傳部

總統牌鋼琴
廣州彼得琴行出品

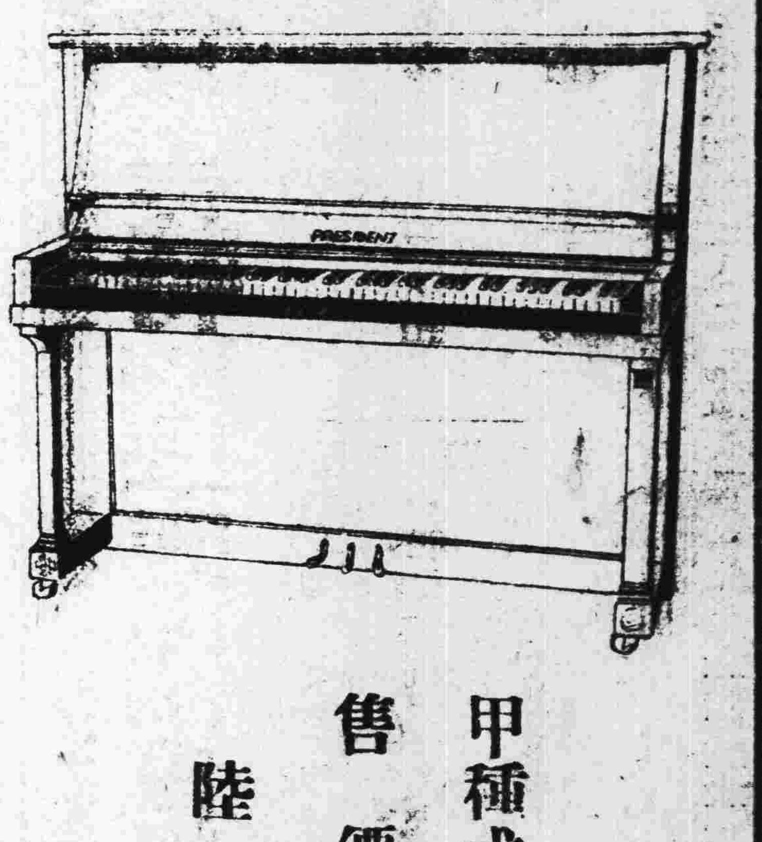

甲種弍號欵
售價　陸百元

廣州市財廳前　**彼得琴行**　電話一四六六五
分銷處　東山朔前直路　**勝利琴行**　電話七〇四四〇